EDICION DE 16 PAGINAS
OFICINAS: AGUSTINAS 1269
TELEFONOS:
ADMINISTRACION Inglés 650. Nacional 77.
REDACCION Inglés 3114
Casilla 81-D

LA NACION

PRECIO: 10 CENTAVOS
NUMERO ATRASADO 20 CENTAVOS
SUSCRIPCIONES
Por 1 año. . . $ 25.—Por 6 meses. . . 14.—
Por 3 meses. . . $ 8.—1 año extranjero $ 50.

AÑO II
Santiago de Chile, Martes 8 de Octubre de 1918
Núm. 637

Aniversario del combate naval de Angamos

Hoy celebra nuestra marina militar una de sus glorias más legítimas: el 39o aniversario del combate naval de Angamos que tuvo como epílogo la captura del monitor peruano comandado por Grau el famoso "Huáscar".

El 8 de Octubre de 1879, antes de amanecer, el blindado "Blanco Encalada", "Covadonga" y "Matías", frente a Antofagasta, divisaron allá en la obscuridad y entre brumas, dos bultos echando humo.

Pronto fueron reconocidos: eran el "Huáscar" y la "Unión"; ellos, a su vez, también reconocieron a sus enemigos.

La división Riveros, que así llamaremos a la que componían el "Blanco", 'Covadonga" y "Matías", principió a echar también mucho humo, como para demostrar a los enemigos que iban dando todo su andar; pero lo que realmente estaban haciendo, era empaquetando presión y dando tiempo para que viniese el día, a fin de que la división Latorre, compuesta del "Cochrane", "O'Higgins" y "Loa", que 30 millas al oeste de Punta Angamos esperaba la venida de los enemigos, que según los avisos, debían venir del sur, pudiese llegar a tiempo.

Los enemigos, desde que divisaron a Riveros, principiaron a tantearlo, manteniéndose a cierta distancia y sosteniéndola, como que fuesen ellos los que consultasen la situación.

Mientras tanto, Riveros y todos los suyos, impacientes aguantaban la brida y procuraban no hacer sonar las espuelas hasta que no llegase la ocasión.

La aurora principia a clarear, los enemigos parecen reirse, y van descansadamente.

Como a las 5.30 A. M., cuando ya se destaca bien el horizonte, por allá al NO., se divisa un humo, otro y otro humo.

Grau se da ahora cuenta de la estratagema y de la trampa en que estaba metido.

Principia la carrera, todos clavan a todo lo que dan sus cabalgaduras.

Grau, con su "Huáscar" y "Unión", costea y va recto al norte.

Riveros le sigue de atrás, y Latorre aguijonea para llegar a cruzarlo antes que se le pase.

La mañana era preciosa, calma absoluta, la mar tan tranquila, que en su superficie no se veía una arruga, tersa cual un terciopelo.

Los buques poco a poco estrechaban su distancia, sus arietes, cubiertos por montañas de espumosa agua, revelaban la potencia que miles de caballos interiormente iban desarrollando para mover sus máquinas y revolcar con rabia en el agua sus hélices empeñadas en hacer llegar cuanto antes a su término el barco que impulsaban.

El círculo se va estrechando rápidamente. En la división Latorre, la "O'Higgins" tiene el lado norte, y el "Cochrane", paralelamente, el lado sur; la "O'Higgins" va un poco más inclinada al norte en su rumbo que su consorte, posición que le permite llegar primero al contacto de su enemigo, y poder, por consiguiente, iniciar el combate.

El "Cochrane", por algunos minutos tuvo que cambiar su rumbo y marchar paralelo y por detrás del "Huáscar".

En estas condiciones, estando la "O'Higgins" 3,000 metros distante del "Huáscar", el teniente de artillería con la rabiza en la mano y el cañón cargado con proyectil perforante, pregunta a su comandante:—¿Doy fuego, señor? Estamos dentro de tiro eficaz.

Montt, con tranquilidad y con la conciencia del que sabe lo que está haciendo, y quizá aquilatándolo a su íntimo amigo don Juan José, contesta: ¡No, que se lo coma solo Latorre! y torció rumbo al norte en persecución de la "Unión".

El momento supremo se aproxima; el "Cochrane" poco a poco va acortando la distancia; ya está a poco más de 3,500 metros; la torre del "Huáscar" se ve girar, y sus cañones abocados en sus portas, se ve que están apuntándose un tanto hacia atrás de la cuadra; de súbito y cuando más se le observa, el "Huáscar" desaparece tras un enorme cúmulo de humo, blanco como algodón: era el primer disparo iniciador del combate, que momentáneamente lo oculta. Segundos después un alto penacho de agua, a corta distancia del "Cochrane", indica que el tiro de honor ha sido dedicado a este buque.

Juntamente con el penacho, un formidable estallido no sólo conmueve las ondas tranquilas de ese tremendo cuadro histórico, sino que también llega hasta los confines de todos esos barcos, para comunicar a sus tripulantes que la lucha ha principiado y que cada cual tiene que desarrollar su máximum de empeño por la suerte de la patria, que en esos momentos se pone en la balanza del porvenir.

Un segundo tiro, también fué incierto, hasta que un tercero, chocando contra la batería del "Cochrane", parece que hubiese venido a despertar a Latorre de su pertinaz y porfiada carrera en seguir acortando su distancia, sin hacer caso de los disparos enemigos.

Ahora le tocó su turno a Latorre; los dos primeros tiros no dieron en el blanco, pero los que siguieron fueron precisos, sublimes, matemáticos: ni uno se perdió.

El tercer tiro dió en el castillo de proa, el cuarto en el cabrestante, el quinto ¡soberbio! en la torre de mando.

Con volar ésta por el aire en mil pedazos junto con su comandante, el buque quedó como una perdiz cuando se le da en un ojo, vuela y revoletea sin rumbo fijo al rededor de un mismo punto, para volver a caer rendida a los pies del cazador.

El proyectil que derrumbó la torre de mando en el "Huáscar", mató a Grau e inutilizó el gobierno del buque, que estaba debajo de la torre.

Se mandó gente a guarnir la caña de respeto en la cámara del comandante; una nueva granada, penetrando el blindaje en esa parte, revienta en la cámara y destroza cuanto había en su recinto.

La cámara de oficiales convertida en hospital y ya llena de heridos, también fué visitada por otra granada, la que la redujo a un hacinamiento de muebles, trozos humanos, ropas, herramientas de cirugía y una mezcla espeluznante.

La torre de la artillería fué perforada cerca de la porta de uno de los cañones y al chocar contra la muñonera del cañón, reventó inutilizando la torre y dando de baja a la dotación de ambos cañones, entre los que se contaba un oficial, que sin herida alguna yacía muerto por la concución de la explosión.

Desde que el "Huáscar" perdió a su jefe y el gobierno del timón, siguió en una carrera loca e inconciente, seguido de cerca por el "Blanco" y "Cochrane", que a corta distancia lo acribillaban a balazos, y unos y otros, en medio de esa espesa humareda, gobernaban con rapidez y cuidado para evitar un encontrón, que en esas condiciones de velocidad habría sido de fatales consecuencias para los que hubiesen chocado.

En medio de esta meléé, a corta distancia de la batería de uno de los blindados y tras densa humareda, se ve pasar por su campo de tiro en la porta, un buque a gran velocidad, le dispara creyéndolo enemigo y se dice fué a dar en la popa de nuestro "Cochrane".

Este incidente, fácil de concebirlo, mucho se ha discutido y nunca ha quedado bien esclarecido.

En el "Huáscar" comprenden al fin su impotencia, y mal que les pesara, tuvieron que parar su máquina y arriar bandera.

Los nuestros también se acercan a su presa y paran las máquinas.

Era de ver aquél grupo, nuestros blindados, los ñatos, como los llamaba la tropa, con sus portas y cachetes todos teñidos de plomo ceniciento, con el humo y explosión de los fogonazos; de las chimeneas, por sus válvulas de escape, el vapor salía a borbotones, para dar desahogo a la presión con que venían las calderas para dar su máximo de andar.

Aquéllo se asemejaba a una corrida de zorros, en que la cuadrilla ha encerrado al animal en su cueva, y jadeantes después de la corrida, esperan que el foxterrier cumpla su misión sacando su presa de su madriguera.

Cuando se pararon las máquinas, se arriaron embarcaciones para tomar posesión del buque; el "Cochrane", que es el más inmediato, en sus dos botes armados, van los tenientes Juan M. Simpson y Tomás Rogers.

Al subir a bordo, el oficial peruano que los recibe, les dice que el buque se va a pique y que el incendio está cerca de la Santa Bárbara.

Simpson, que era el más antiguo, le da la contestación siguiente:—"Bien, señor; si es así; volaremos y nos hundiremos juntos". Y al efecto, dió orden a sus embarcaciones de separarse del buque, para hacer ver al señor peruano que su amenaza de nada serviría.

Mientras Simpson personalmente va a sofocar el incendio, Rogers con los ingenieros del monitor, bajaba a las máquinas, obligándolos a cerrar las válvulas que exprofeso habían abierto para hundir el buque.

Llega un bote del "Blanco" y en él viene el maestre de señales Sibbald, con su bandera chilena debajo del brazo, para arbolarla en el mismo pico donde momentos antes tremolaba la peruana.

"El Huáscar"

Un llamado a las Sociedades militares de Veteranos, Inválidos y Defensores de Chile

Cuando el ex-Presidente de los Estados Unidos, Mr. Roosevelt, visitó nuestro país, formamos parte de su comitiva en el paseo a la hacienda de Aculeo, de los señores Letelier.

Contestando este ilustre norteamericano a la hermosa alocución, que en correcto inglés, le dirigió don Manuel Foster Recabarren, entre otras cosas, dijo: "Conozco tanto la historia de Chile que podría dar examen; tengo muy presente sus glorias militares. Mi próxima visita será a Talcahuano para visitar al Monitor "Huáscar", de tantos recuerdos históricos, etc., etc."

Como en las recién pasadas vacaciones habíamos estado en nuestro puerto militar y habíamos visto al glorioso monitor en el más completo abandono, consideramos de nuestro deber, tan pronto regresamos a la capital, acercarnos al Ministro de Marina e imponerlo de los deseos del ex-Presidente para que tomara las medidas del caso a fin de que al legendario barco se le hiciera un aseo general. Así lo determinó con el mayor empeño nuestro amigo Corbalán Melgarejo.

Leímos poco después, la escena tierna y conmovedora que se desarrolló a bordo del "Huáscar".

Mr. Roosevelt preguntó por el sitio donde cayó Prat, llamó a su hijo y empezó por decirle: "descúbrete" y le dictó una lección de patriotismo, como él lo dijo, invocando la memoria del héroe....

Algún tiempo después, el Almirante González, con el concurso entusiasta del capitán de navío don Javier Martín, procedieron a la "Restauración del "Huáscar", como está grabado en una medalla que recibimos en aquella época.

Martín llevó a cabo, con perseverancia, la organización de un Museo, en el departamento de la máquina, del homérico combate que sostuvo, en la rada de Iquique, la "Esmeralda" en el inmortal 21 de Mayo de 1879; la cámara del comandante se adornó con el retrato de los héroes y en un cuadro se leía la arenga que el invicto comandante de la gloriosa corbeta dirigió al equipaje al iniciar el combate; se señaló con una leyenda patriótica el camarote donde expiró el bravo teniente Serrano y en el lugar donde Prat, el héroe sublime dió su vida a la patria y su espíritu a la inmortalidad, el corazón generoso y siempre patriota del pueblo chileno, representado por los obreros del Dique de Talcahuano, habían colocado una artística urna de bronce con una dedicatoria de vibrante patriotismo.

Pues bien, ese Museo sacrosanto, ese verdadero altar de la Patria, por disposición de la superioridad y con el consentimiento del Gobierno, ha desaparecido y ha sido reemplazado por un alojamiento para los tripulantes de los submarinos.

El "Huáscar", la sagrada reliquia, es, pues, hoy, un **hotel a flote!**

Veteranos e inválidos, restos de gloriosos tercios militares y navales:

Contemplad al heroico Prat, en la toldilla de la "Esmeralda", alumbrado por el sol del 21 de Mayo, en el momento épico en que blandiendo en alto su espada, gritó: "al abordaje, muchachos!; al teniente Serrano sobre su duro lecho de muerte cuando como, una fiera herida, produjo un incendio a bordo del buque enemigo que había abordado al mando de dieciséis valientes; contemplad, todavía, al sargento Aldea, con la decisión sublime de convertirse en la sombra del héroe que iba, con paso seguro, sobre la cubierta del "Huáscar", camino de la gloria... para que pidáis con varonil entereza, a los poderes públicos que hagan cesar una afrenta que lastima cruelmente el patriotismo.

Si la poderosa Inglaterra conserva intacto, hace más de un siglo, el navío de madera "Victory", en que murió su héroe legendario, el gran Nelson, y mantiene abordo un Museo que venera el mundo, nosotros debemos, siguiendo este noble ejemplo, establecer en el invicto Monitor un "Museo del heroísmo", con los despojos sagrados de su émula que yace sepultada en el fondo del mar.

Acudiríamos, para recordar con veneración los chilenos, que en el "Huáscar", en Iquique, exhalaron su último suspiro Prat y Serrano, Thompson y Goycolea en Arica.

Grau y sucesivamente tres comandantes en Angamos, sobrevivió el cuarto, el teniente Garenzón.

Un Almirante y cinco comandantes muertos en acción de guerra, dos de éstos chilenos, Prat y Thompson.

Recordaríamos, todavía, que el "Huáscar", peruano, se batió en Pacocha, al mando del capitán de navío Astete, con los buques de S. M. B., "Sha" y "Amathista".

Y a las órdenes de Grau, con la "Esmeralda", en Iquique, y en Angamos con los blindados victoriosos "Cochrane" y "Blanco".

En Arica, el "Huáscar", chileno, al mando de Thompson.

Y con Condell en el Callao y en los campos de Miraflores.

¡Los cañones del "Huáscar" se han batido con el pabellón inglés, el chileno y el peruano!

Recordaríamos, por fin, con legítimo orgullo, que no hay a flote, en mar alguno que sepamos, un barco con tantas tradiciones honrosas y sin embargo, se le ha destinado a pontón para que sirva de alojamiento a los tripulantes de otras naves de guerra.

Nobles hijos de la Patria:

Pedid a las autoridades que el tricolor, que vosotros llevastéis siempre a la victoria, se enarbole, con honor en los mástiles del "Huáscar", gloriosa reliquia, que nos recuerda, tantos hechos heroicos, y hacedles presente, que en esos mismos mástiles, se izó la bandera en el ataque al famoso Morro de Arica y que defendió Thompson hasta la muerte y la que paseó, con destellos de gloria, Condell, el bravo entre los bravos, frente a las baterías del Callao y en la batalla de Miraflores.

Debéis hacer comprender a las generaciones futuras que sabéis conservar dignamente la preciosa reliquia que nos legaron nuestros héroes.

Poneos en campaña con el entusiasmo con que formabais en las filas cuando os daban la orden de avanzar en los campos de batalla y si vencéis, oiremos con júbilo los hombres patriotas, el toque de diana con que el clarín de guerra celebraba vuestras victorias.

LUIS A. MOLINA.

Asociación de Señoras contra la Tuberculosis

FIESTA DE LA FLOR

Se avisa a los floricultores que deseen concurrir a la Exposición de Flores, que se verificará en la Quinta Normal del 20 al 25 de Octubre, pueden inscribirse en la Secretaría de la Dirección General de los Servicios Agrícolas, en el edificio del Museo Nacional costado Poniente, Quinta Normal.

POR SU CALIDAD
Por su exquisita fragancia y propiedades de embellecer la tez, la crema Sarah es indispensable. Pedirla en negocios surtidos. 15-j

El veraneo de Camba

SCHULTZ Y EL REY DE BASTOS

En una plaza de Oviedo hay el busto de un alemán que se llamaba Schultz. Este busto debiera estar tallado en antracita y debiera tener unas proporciones colosales, porque Schultz fué nada menos que el descubridor de las minas asturianas. De cada cien automóviles que ruedan hoy por las carreteras de Asturias, noventa y nueve se le deben a Schultz. Y, de cada cien botellas de champagne que se descorchan, puede afirmarse que otras noventa y nueve son descorchadas por la mano invisible del mismo personaje.

Schultz es, como si dijéramos, el descubridor de la Asturias moderna: una Asturias con árboles de hojas negras y con ríos de carbón derretido. Nadie habla hoy aquí más que de carbón. Un día, en Avilés, el camarero que me servía me ofreció como postre doscientas toneladas de cribado. Otro día, no sé si en Ribadesella o en Llanes, un limpiabotas me pidió menudo. Y es que todo el mundo lleva aquí consigo unas cuantas toneladas de carbón para negociarlas en un momento dado. Las minas antiguas, en las que ya no quedaba más que el polvillo del mineral, son explotadas nuevamente, y los obreros, cuyos jornales han aumentado de un modo considerable, van dejando de beber sidra para beber champagne.

Los mineros adoran a Schultz; pero Schultz tiene una contrafigura en el delegado de la Comisaría General de Abastecimientos. Este señor se llama Bastos, y Asturias se lo imagina, no como un Bastos cualquiera, sino como el mismo rey de Bastos, con un ceño adusto y una maza terrible. La misión del señor Bastos consiste en evitar que se acapare el carbón para hacerlo subir de precio. ¿Cumple bien con esta misión el señor Bastos o, amparándose en un propósito noble, procura favorecer intereses particular? Yo lo único que sé es que el señor Bastos, poco acostumbrado a hacerse conducir en plataformas giratorias, estuvo un día a punto de perder su vida en una de ellas, que un propietario de minas le ayudó a saltar y que no faltó quien acusara al minero salvador de "falta de compañerismo"...

Pero, a pesar del señor Bastos, las minas de carbón están enriqueciendo a Asturias. Gentes que ayer no tenían dos pesetas son más millonarias cada día. Y, en muchísimo menos tiempo del que dicen los químicos, el carbón asturiano se transforma en diamantes.

JULIO CAMBA.

EL HOMBRE DEL DIA

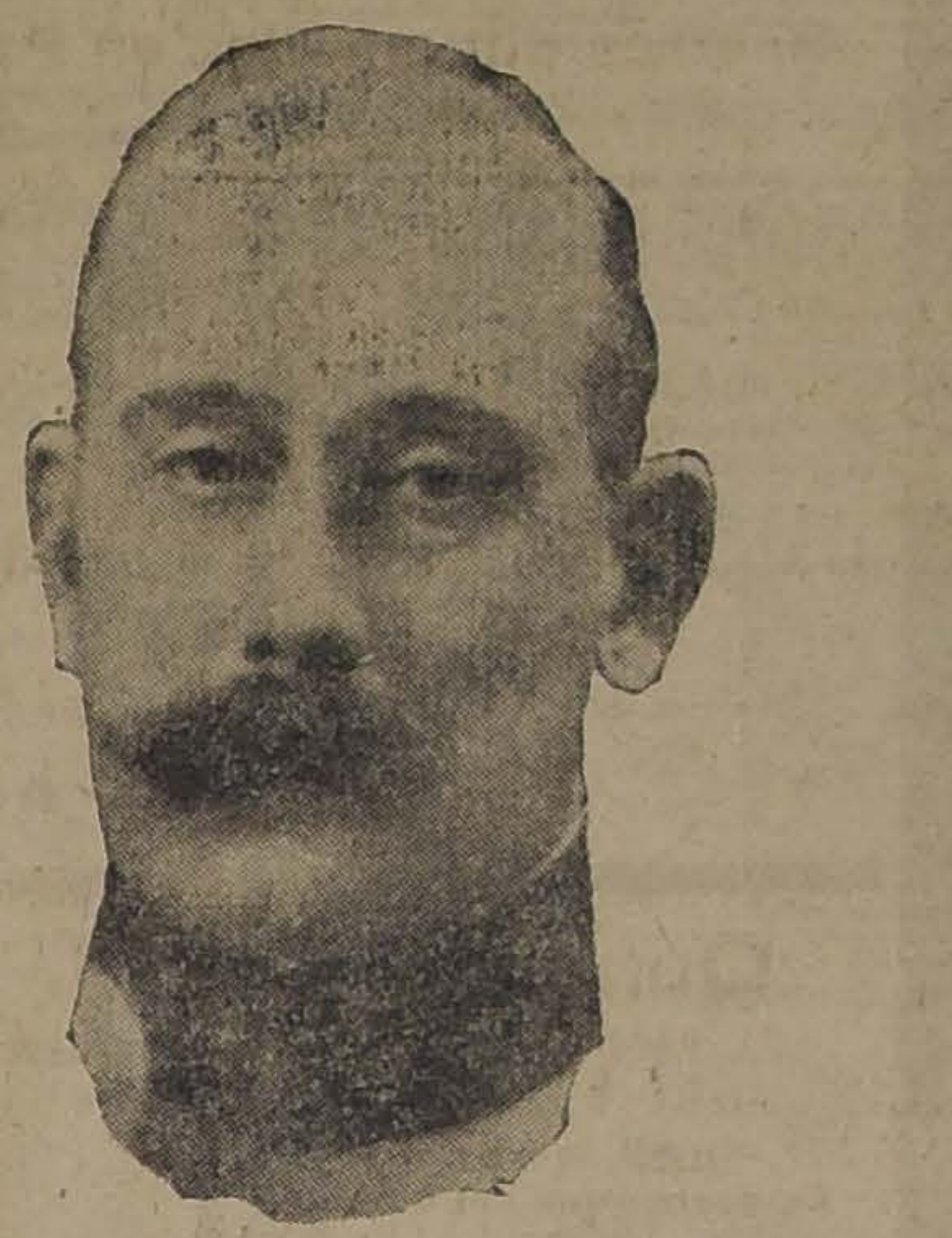

UNO DE LOS ULTIMOS RETRATOS QUE HAN LLEGADO A CHILE DEL NUEVO CANCILLER ALEMAN PRINCIPE MAXIMILIANO DE BADEN. LA FOTOGRAFIA FUE TOMADA EN 1913 EN KARLSRUHE, CAPITAL DEL GRAN DUCADO DE BADEN

CARLSRUHE.—PALACIO DEL PRINCIPE MAXIMILIANO DE BADEN

La Exposición de Automóviles y Aeroplanos

CONTINUA SIENDO MUY VISITADA

EL JURADO SE REUNIRA EL JUEVES PARA ACORDAR LOS PREMIOS A LOS EXPONENTES NACIONALES

EL FESTIVAL DE HOY

Durante el día de ayer se vió muy concurrida la Exposición de Automóviles y Aeroplanos, que se abrió el Domingo en la Quinta Normal.

Numerosas familias de nuestra sociedad se dieron cita en el hermoso local en la tarde, donde se ha establecido un paseo de lo más atrayente, amenizado por una buena orquesta.

El Jurado encargado de discernir los premios a los exponentes nacionales se reunirá el Jueves para cumplir su cometido.

Hoy, de 17.30 a 19.30 (5.30 a 7.30 P. M.) la orquesta ejecutará el siguiente programa musical:

1.—Taneau. Cielo Azul, Obertura.
2.—Drigo. Los Millones de Arlequín, Vals.
3.—Verdi. Rigoletto, Fantasía.
4.—Offenbach. Orfeo en los infiernos, Potpurri.
5.—Sir Jones. The Geisha, Selección.
6.—Romberg. Her Soldier-Boy, Fox Trot.
7.—Waldteufel. Lluvia de Diamantes, Vals.
8.—Tellam. América, Marcha.

La Exposición estará abierta al público de 9 12 y de 14 a 18 hs., (2 a 6 P. M.) hasta el Domingo próximo. La entrada importa un peso.

ALGUNOS DE LOS APARATOS QUE SE EXHIBEN EN EL SALON DE AEROPLANOS

Pro acercamiento

A LOS ESTADOS UNIDOS

El presidente de la Liga pro-acercamiento a los Estados Unidos, señor Manuel Antonio Prieto, ha recibido la siguiente adhesión de varios vecinos de Talcahuano:

"Talcahuano, Octubre 5 de 1918. —Señor don Manuel Antonio Prieto. — Santiago. — Los suscritos adhieren con entusiasmo al movimiento de opinión provocado por usted para iniciar una campaña de acercamiento a los Estados Unidos y de solidaridad a los altos ideales que la gran República hermana persigue en la guerra europea.

"Consideran los firmantes que el concepto de la neutralidad, en la forma en que se ha entendido y practicado hasta aquí, es desdoroso para el país y habrá de acarrearle males tal vez irreparables en un futuro no lejano".

Antonio de la Fuente, Dr. Abraham Bravo, Alberto Herrera Arrau, Gonzalo Brañas Mac. Grath, Camilo Varas, Guillermo Campos, Adolfo Lajéhanniere, Samuel Sanhueza, Ricardo Yáñez, Samuel Rodríguez Munizaga, Galvarino Muñoz Rivera, Manuel Roa Ureta, S. Gibson, Arturo Reyno, Héctor Brañas Mac. Grath, Oscar Lawrencen, René Arce, Daniel Gatica, Dr. Lionel Segura, Manuel Sotomayor Torres, David Andrews, Dr. Emilio Castañón S., Eduardo Gaete Ruiz, Reinaldo Bascur, Fidel Merino, Emilio Herrera Solar, Dr. Ernesto Burucúa, Dr. Cárdenas Novoa, David Vega, Luis Millán V., Florencio Andrews Urrutia, A. Smith, E. Frésard, E. Pucci, L. A. Arredondo, H. L. Larenas, Alberto Román, Luis A. Fréderick, Víctor Reyes, M. I. Enos, E. Fargo, Carlos Merlet, Demetrio Torralbo, A. G. Burrows, Eneas Vergara, J. Z. Matamala, Antonio González, Lauro Reyes, Emilio Esparza, Pompeyo Prieto, J. M. Pérez de Arce, Calixto Yáñez, M. Alvear, José Z. Aedo, José Antonio Cuevas, Leopoldo Ganderats, Sótero Cisternas, Guillermo Elton, Adolfo Alvear, Heriberto Valenzuela, Enrique Vila, Daniel Stuardo, Luis A. Basualto, R. Cifuentes, E. Gana, Daniel Sagredo, J. B. Arredondo, Eduardo Duhart, Telésforo Mandiola Grove, Julio Arlegui, Rogelio León B., Julio Ross, Ruperto Rosas Rodríguez, Carlos A. Hulin, Julio Bravo M., Raúl Gravo, A. Zubicueta, Humberto Gertosio, B. Fierro, L. Schnohr, H. Sepúlveda, Juan B. Echegoyen, Guillermo Coles B., J. Muñoz R., Estanislao Páez, David Salgado K., C. Palacios, Julio Urrutia Vinet, J. Morandé, Francisco Ziliani, Daniel Vergara P., P. Olavarría, Pedro Oñate, Juan Ignacio Díaz, Juan B. Tatín, J. M. Parra, A. Jarpa, Luis Villalón, Juan Castex, Pedro Márquez, Osvaldo Jarpa Ruiz, Rogelio Reyes, Miguel Jarpa, Luis Alvarado, Luis Oviedo Armstrong, Antonio Ibaceta, Carlos Proser Rivera, L. Gilabert, Jaime Echeverría, Oscar Olavarría, Manuel Moena, M. Echeverría, Francisco Sánchez, C. Aisler".

OFICINA VINICOLA
Tengo orden de comprar
2,000 arrobas TORONTEL
E. NORMANDIN
Bandera 130 8-j

El Director de Obras Públicas

Irá hoy a Valparaíso

Hoy se dirigirá a Valparaíso el Director General de Obras Públicas señor Guillermo Illanes, acompañado del ingeniero visitador señor Filidor Fernández, con el objeto de visitar las fundiciones de la Escuela "Bernardo O'Higgins", que se ha empezado a construir en la calle Arlegui de Viña del Mar.

En los primeros trabajos practicados se han descubierto varias vías de agua que dan al terreno una permeabilidad inadecuada para una construcción sólida.

CON EL ESCULTOR GUILLERMO CORDOVA

ENTREVISTA CON EL DISTINGUIDO ARTISTA

SU VIDA Y SUS ESTUDIOS

EL MONUMENTO A O'HIGGINS

Esta edad de colosal y activa producción no da tiempo ni fuerzas a los numerosos artistas para apartarse de la pauta de la vida y entregarse de lleno a las honestas ambiciones del tiempo. Se trabaja con la risa en los labios; se trabaja para realizar un fin, esperando que la maga fortuna traiga, a cualquier precio,—aún cuando se ofrezcan en holocausto enormes alientos varoniles—los lauros académicos y el aplauso justiciero de las multitudes. Debemos, desde luego, excluir totalmente de esta consideración a los temperamentos fuertes y lozanos que tienen ya una misión dada: son estos los dominadores, los que sobrepujan y vencen los obstáculos que se opongan, como duro valladar, al cumplimiento infalible del ensueño y del talento. Tales espíritus, que no se inclinan jamás ante las duras y brutales realidades de la existencia, sino que más bien las menosprecian, van siguiendo serenamente su camino, alimentando la ambición y el anhelo del éxito hasta llegar a la meta: son los héroes, los victoriosos, que suman, al decir de Carlyle, todo el poder de la humanidad.

Esto pensábamos conversando con el escultor Córdova. Es un hombre normal y equilibrado, de gran calma y con una fuerza de resistencia admirable. La lucha, sostenida en la fila de cuarenta y ocho años, no altera su vigor espiritual, ni se advierten en su fisonomía los desastres de la combatividad frecuente, ni las huellas de los desencantos. Al contrario, está entera su propia voluntad, como si se dijera que la victoria reciente es la victoria sobre sí mismo, haciendo resaltar más la fe en el ánimo intrépido y el estoicismo de sus convicciones.

¿Las pruebas? Alcanza el arte del escultor una exaltación imaginativa maravillosa que su último trabajo revela con verdadera elocuencia. Su arte es un arte sin ficciones ni aspavientos de empiristas: no se aparta de la Naturaleza, de aquello que representa la sencillez y la belleza del mundo.

Dentro de la escasa visión de la fotografía que tenemos ante nosotros, con penumbras indecisas; podemos ver el fervor de las manos en la ejecución del monumento de O'Higgins, los reflejos del bronce, los detalles de una suave y armónica arquitectura. A caballo, en la actitud muy noble de un combatiente que saluda a la entidad alada de la Victoria, lavado su corazón de tristezas y rencores, el héroe es tal como la imaginación concibe la grandeza de los caudillos. Acábase aquí esa traza de mal gusto con que representan al guerrero, apretando los ijares del corcel que va en carrera loca, sobre cadáveres, entre el humo, la matanza y los gritos de los odios desatados. Véase la figura tranquila del inmortal, con la extraña reencarnación de su siglo, de su espíritu y de su valentía difundidos en su mirada y se comprenderá la fuerza creadora del artista y su orientación hacia rutas revolucionarias.

Sus estudios y su vida

De ayer puede decirse, del buen ayer romántico y entusiasta, data la verdadera gloria del escultor, llevando a feliz término el encargo y los deseos del pueblo de Buenos Aires, porque si antes era conocido su nombre se perdía localmente en el clamoreo de los combatientes de la vida. Muy pobre, tan pobre que no pudo gozar de los deleites y embriagueces de la juventud, ni del reposo en sus afanes, a causa de la limitación pecuniaria de los suyos: una escasísima renta no bastaba para darle educación y sustento; y sin embargo, el artista concurría con asiduidad a la Escuela de Bellas Artes que entonces dirigía el gran dibujante, Cosme San Martín. Desde que comienza esta carrera perfila su temperamento de acero: sigue estudiando, embadurnando telas, haciendo croquis y proyectos: su vida es un contrasentido, pero acontece que, cuando menos lo espera, el aplauso de los profesores se le presenta como el mejor laurel que premia su constancia, y con la bondadosa protección de San Martín comienza a surgir, ganándose con su trabajo una renta superior. Con entereza inquebrantable baja a la liza de la existencia, alta la frente, al buen combate y entonces alcanzó a obtener en todos los estudios, quince premios, por su aprovechamiento en pintura, dibujo y escultura. Nicanor Plaza, el maestro inolvidable, dirigió sus pasos en la escultura.

Pero las fuerzas propias no bastan. Era necesario ir a Europa y fué en tres ocasiones, apoyado por el Gobierno; las volubilidades de la política, traducidas en órdenes de regreso y algunas molestias consiguientes, tales viajes no pudieron serle fecundos en estudios y experiencia. Pudo, sí, dedicar algunos meses al trabajo de recoger datos y observaciones de las artes aplicadas al dibujo con el objeto de difundir esos conocimientos en las escuelas de la República.

Monumento a O'Higgins

Cuando se abrió el concurso del monumento de O'Higgins, en Buenos Aires, los escultores chilenos obtuvieron valiéndose de los buenos oficios de don Lorenzo Anadón, entonces Ministro de la Argentina en este país, que se nombrara aquí un tribunal para que examinara los proyectos que se iban a presentar a ese concurso. Resuelto favorablemente este punto, en razón de causas que no hay necesidad de detallar, los escultores presentaron al señor Anadón sus proyectos. Córdova presentó dos: el primero con el pseudónimo "Rancagua" y el otro con el de "Lautaro". Obtuvo los dos premios. Pero surgía una dificultad: el señor Ministro de Obras Públicas de la Argentina en aquella época, don Ezequiel Ramos Mejía, había dispuesto que se ejecutara el primer proyecto por cuenta de la República. El costo total de la obra ascendía a 300,000 nacionales. Se dió la orden de estudiar el presupuesto con toda amplitud, pero como pasaran los días, y el señor Ramos Mejía partiera para Europa, en busca de salud, el Ministro Bosch que quedó en su reemplazo, no se atrevió a dar las órdenes del caso para la ejecución de la obra. Realmente, el costo del monumento resultaba caro. Además, se deseaba abreviar en lo posible su construcción. Así las cosas, el señor Ministro Bosch le propuso, por intermedio del señor Ministro de Chile, si se resolvía a firmar el contrato respectivo para la construcción del segundo proyecto. Resolviéndose por la afirmativa el señor Córdova, se procedió a cumplir con las formalidades de estilo y se comenzó la obra.

—¿Cuánto tiempo duró el trabajo? le preguntamos.

—El trabajo duró más de tres años. Se vencieron dificultades que al principio parecieron insalvables, pero el éxito ha coronado los esfuerzos. Mi primer pensamiento fué ir a París y trabajar allí el monumento, pero vino la guerra y eso trastornó mis proyectos. Pensé también ir a los Estados Unidos, pero inconvenientes de última hora impidieron mi viaje. He llevado a cabo estos trabajos solo, enteramente solo, porque siempre creí que iba en ello mi prestigio y el de mi país.

Me fué gratísimo ver el día de la inauguración del monumento a tantos niños de las escuelas que pasaban cantando el Himno chileno y arrojando flores al héroe.

Proyectos del futuro

Los indios me han hablado de un proyecto: reconstituir la personalidad de uno de nuestros progenitores: Caupolicán. Pienso que esa obra se realizará, y sería justo que se rindiera un homenaje a la noble raza primitiva.

NEGOCIACIONES SALITRERAS EN ESTUDIO

LAS PROPOSICIONES FORMULADAS POR HOLANDA

ESTABLECIMIENTO DE UNA LINEA DE NAVEGACION ENTRE BATTAVIA Y CHILE

Completando nuestras informaciones acerca de las negociaciones salitreras pendientes entre nuestro país y Holanda, agregaremos hoy otros antecedentes que complementan las versiones dadas con anterioridad.

La negociación con este país, como se sabe, se discute bajo la base de compra de 50.000 toneladas de nitrato, que serán llevadas a Holanda cuando este país lo estime conveniente. En las proposiciones directas que se han hecho al Ministerio de Hacienda, se hace referencia también a la adquisición de 80.000 toneladas más que el Gobierno de Holanda necesitaría llevar a Battavia.

Para los fines de arribar a una negociación equitativa y provechosa para ambos paises, la nación proponente, estaría dispuesta a establecer una linea de navegación entre Battavia y Chile que respondería a la idea de un intercambio comercial, la cual serviría de base para las adquisiciones de nitrato que se proyectan.

En esta forma Holanda se comprometería, no sólo a enviar sus vapores para el transporte del salitre sino a establecer una linea mercante que se constituiría con los viajes directos entre los puertos chilenos y Battavia de un vapor de 9 a 10.000 toneladas de registro.

Para este efecto el Gobierno de aquella nación, solicita se le indiquen los precios de algunos artículos exportables por ella y que consistirían en arroz, azúcar, té, café y fibras de cocos y sacos.

Respondiendo a esta insinuación holandesa, el Ministro de Hacienda señor Barrios, consultará a las principales casas comerciales del país a fin de que informen sobre los precios que pagarían por los artículos antes enumerados.

Hechas estas tramitaciones el Ministerio de Hacienda responderá a las proposiciones holandesas a fin de encauzar la negociación salitrera sobre estas bases que pueden resultar altamente beneficiosas para los intereses chilenos.

ALAMO

seco por pequeñas y grandes partidas de 1|2 = 3|4 = 1" = 1 1|2 = 2" y tapas encontrarán únicamente en la Barraca y Fábrica **"IBERIA"**, especialidad en elaborado.

MATUCANA 745 entre San Pablo y Rosas — **Fco. García Paz**

LOS DOS TELEFONOS

DEFUNCION

Ayer falleció repentinamente en San Javier don

ARMANDO DEL RIO LOIS

Sus restos serán conducidos mañana Martes, a las 10 A. M., de la Estación Central de los Ferrocarriles al Cementerio General.

LA FAMILIA.

x-8682-8-j

EMPRESA

Forlivesi

— DE —

POMPAS FUNEBRES

El sólo nombre de ... Empresa es una ...tía para el pú-

...as Metálicas

IMPORTADAS

Merced 812 - 814

Juan Forlivesi

Teléfono Inglés 377

Pompas Fúnebres

"La Confianza"

Estado 11 :: Teléfono 689

La casa más antigua de su ramo en plaza.

Gran surtido de urnas metálicas recién llegadas.

Servicios fúnebres al alcance de todos.

TALLERES PROPIOS

PRECIOS

Sin Competencia

LA CENTRAL

POMPAS FUNEBRES

Empresa Nacional

la más antigua e importante del país.

Por sus precios y seriedad no podrá jamás admitir competidores.

DIRECCION:

Merced esq.
San Antonio

TELEFONO 595
CASILLA .2879

POMPAS FUNEBRES

Empresa Zenteno

Delicias 2584, casi esquina Molina (cuatro cuadras Estación Central)

TELEFONO INGLES 524

Nuestros servicios son presentados en forma insuperable y a los precios más bajos. Sin recargo hacemos todos los trámites de sepultación. Atiende personalmente.

CARLOS ZENTENO LOYOLA

POMPAS FUNEBRES

LA SANTIAGO

SAN DIEGO 15, TELEF. 2855.
SUCURSAL: ARTURO PRAT
ESQ. AV. MATTA. TELEF. 6105

Servicios desde 35 a $ 3,000. Ataúd y carroza blanca desde 30 pesos. Urnas metálicas y maderas finas.

Servicios nocturnos sin recargo.

RICARDO GAMBOA VIVAR

DEFUNCION

Ha fallecido nuestra querida esposa e hija, señora

MARIA CORTI DE BARAHONA

Sus restos serán trasladados al Cementerio General hoy Martes 8 del presente, a las 10 horas, desde su casa-habitación, calle Cueto No 437.

Julio Barahona y Zoila Romo de Corti

x-8694-8-j

THÉODORE CHAMPION

13, Rue Drouot. — PARIS

PRIMERA CASA FILATÉLICA DE FRANCIA

Inmenso Stock de

SELLOS DE CORREO para COLECCIONES

gratis franco mis

PRECIOS CORRIENTES

Mueblería Vienesa

AHUMADA N.o 5

Faltan pocos números para completar el **Primer Club de Muebles**, con pago de cinco pesos semanales.

También se venden con grandes facilidades de pago.

Ahumada 5. - Casilla 2635

X-8641-10-J

En los tiempos medioevales

Las oficinas comerciales no necesitaban máquinas de escribir ni taquígrafos; pero en los tiempos actuales centenares de negocios piden los servicios de taquígrafos aptos, sin encontrarlos.

Esta profesión, tan lucrativa, la enseña desde hoy en las mejores condiciones el

Instituto Taquigráfico PITMAN

BANDERA 84.—OFICINA N.o 1.—SANTIAGO

Enseñanza en inglés y castellano.

Hace traducciones del inglés, francés, italiano y vice-versa.

AVISOS DE REMATE

REMATE

Por acuerdo de los herederos de don Gabriel Rufin, saldrá por segunda vez a remate la propiedad que la sucesión posee en Cartagena, departamento de San Antonio.

EL MINIMUM PARA EL REMATE ES LA SUMA DE $ 24,000, que se pagarán la mitad al contado, la mitad a seis meses y el resto a un año plazo, contados ambos plazos desde el día del remate, con el 8% de interés anual e hipoteca de la propiedad.

El remate tendrá lugar el día 24 del corriente, a las 16 horas, en la oficina del actuario, don Luis Cousiño, y ante el compromisario don Justiniano Guesalaga.

La propiedad se encuentra situada en Playa Chica, calle del Castillo, y consta de un edificio de tres pisos, maderas, con nueve piezas fuera de servidumbre, cocina, repostero, bodega, gran terraza y lindo parque, molino de viento, gas acetileno y servicio de agua potable. Mide 21.50 metros de frente por 45 metros de fondo, y se rematará como cuerpo cierto.

Más datos y antecedentes a toda hora en el estudio del compromisario, Santo Domingo 1283. 22-j

---

TOROS

El Martes 15 del presente, a la 1½ P. M. (13.30)

REMATE ANUAL

DEL CRIADERO "LOS CALLEJONES" DE GRANEROS, DE LA COMUNIDAD IRARRAZAVAL CONCHA

Toros de pedigree, hijos de toros importados de procedencia lechera, pues el Criadero tiene 500 vacas de lechería.

DEL FUNDO "LO ENGAÑADO"

Vendrán: Caballos de montura de patrón; parejas de yeguas percheronas de tiro; 4 yeguas chilenas preñadas de buen potro.

Establecimiento Arturo Calvo M.

2855 — HUERFANOS — 2855

Remate de Muebles

Y especies sobrantes del Club de la Unión

Hoy Martes 8 a las 13.30 (1.30 P. M.) en

29 - BANDERA - 29

ENTRADA POR LA CALLE DE LA BOLSA

— HAY: —

MUEBLES.—Un aparador de caoba antiguo, 4 trinches de roble americano con mármoles rosados, 2 escritorios de caoba con estantes con puertas. Gran estante para biblioteca con puertas vidrios biselados; sofá de marroquí, sillones, sillón giratorio de caoba, paragüero, sillas tapizadas en cuero; mesones, jardineras, pedestales, grabados al acero antiguos, alfombras, id. para escala, pisos Esmirna, etc., etc.

LAVANDERIA. — Dos máquinas lavadoras, un fondo de fierro, un caldero con depósito de agua, artezas de madera, cañones con llaves de bronce, planchas de fierro, estufas a gas, un calentador de planchas, etc.

BOTELLAS. — Diez mil botellas vacías surtidas, lotes de botellas champañeras, vineras, licoreras de varias clases, etc., etc.

VARIOS. — 40 cajones Wisky Kinloch, 7 cajones id., marca Aple Brandy; 2 cajones de cerveza inglesa, 7 sacos de arroz de la India; inmenso surtido de cajones vacíos de varias clases y tamaños y muchas otras especies a la vista desde el Lunes.

Luis Tagle Velasco,
Martillero de Hacienda.

8-j.

REMATE VOLUNTARIO

El 14 del presente, a las 3 de la tarde, ante el notario don Manuel Gaete Fagalde, remataremos en nuestra oficina

LA CHACRA "CIPANGO"

situada en el camino Santa Rosa, a cuatro y medio kilómetros de Santiago, con una superficie de 13 hectáreas, de las cuales 3½ son de viña, con un regador del Canal de Maipo y derrames, buena casa de habitación con luz eléctrica propia, posesiones para inquilinos, galpones, bodega y vasija, plantaciones de nogal, acacios, bosque de eucaliptus, jardín, alcachofal, arboleda frutal, horno para panadería, fuerza hidráulica, todo el frente de la chacra con reja de fierro. Las posturas comenzarán por el

MINIMUM DE $ 140,000

que se pagarán reconociendo una deuda a la Caja de $ 30,000, con $ 55,000 al contado y el saldo a 6 y 12 meses con el 8% de interés.

CARLOS RIVAS VICUÑA Y CIA.

MORANDE 233, entre Huérfanos y Agustinas. — CASILLA 3414

TELEFONO 603

14-j

REMATE

Judicial y Voluntario

De menajes de casas. Doce pianos y autopianos salvados del incendio de la Casa Weil. Dos coches americanos y uno de trompa.

Agustinas 865

HOY MARTES 8

DE 10 A 12 Y DE 13.30 ADELANTE

Por orden de los diversos juzgados civiles, por acuerdo de las partes. Varias sucesiones, de don Ricardo Behrend y por cuenta del seguro los pianos de la Casa Weil, salvados del incendio.

— HAY: —

PIANOS Y AUTOPIANOS.—Rico piano media cola Steinway y Sons. Dos pianos de cola Herz, uno de media cola Knabe, piano vertical Herz, otro Zeitter Winkelmann; dos ricos autopianos Fischer; otro The Thechenola, dos pianos Brewster sin uso; dos pianolas Aeolian, 1 Angelus y armonium; 3 phonolas americanas con piezas. Un autopiano eléctrico Fischer con muy poco uso. Un motor para autopianos, etc., etc.

SALONES

Amoblados estilo Luis XVI y Luis XVI en forro de seda, amoblado inglés de nogal y seda, amoblados Mouquett, forro de felpa de seda, amoblado tapado forro de seda celeste, juegos de mesas de caoba y jacarandá con mármoles, espejos marcos dorados, sillas doradas de centro, puff dorados, pedestales, estatuas de bronce y terracotta. Cortinajes de seda granate y felpa de seda; rico espejo emperatriz de cuatro lunas y marcos de bronce; cuadros al óleo, alfombras de centro y por tiras de Bruselas, cojines de seda, lámparas de gas y luz eléctrica, etc., etc.

ESCRITORIOS

Dos amoblados estilo Chesterfield forro marroquí; varios otros estilo inglés en marroquí y pergamoid, estantes para libros archivador de roble americano, escritorios ministro de roble americano, archivadores de roble americano, mesas escritorios, escritorio parado, cajas de fondo, sillones y pisos altos, artículos de escritorio, alfombras, lámparas eléctricas de pie, cortinajes, estatuas de mármol, etc., etc.

COMEDORES

OCHO amoblados de comedor estilo inglés, art nouveau, Renacimiento; aparadores y trinches sueltos con mármoles y espejos. Mesas de corredera y fijas, sillas estilo inglés tapiz cuero y enjuncadas; carpetas de mesa, manteles, servilletas, servicios de loza. Cristalería, cuchillería y plaqués; centros de mesa de cristal y plaqués; cuadros al óleo de caza; lámparas, alfombra, cortinajes, etc.

DORMITORIOS

10 amoblados de diversos estilos, de jacarandá, nogal y lingue, de uno, dos y tres cuerpos; roperos, guarda-ropas, lavatorios, cómodas, peinadores, veladores con mármoles, lavatorios de desagüe, Catres de bronce y fierro con bronce, esmaltados; colchones y almohadas de lana; cuna de bronce, coches para guaguas, chaisselong tapiz felpa; muebles W. C. portátil, bidets, biombos, servicios de lavatorio de loza y porcelana, servicio toilet niquelado, cortinajes, stores, lámparas eléctricas y gas, alfombras, etc.

VARIOS

Gran vidriera art nouveau tallada, baños de fierro enlozado y zinc, lavatorios de loza llaves niqueladas, excusados silenciosos, cocinas económicas y gas, calderos, sillas inglesas de montar para señora, faroles para coche, refrigeradores, grandes y chicos, muebles de despensa, botes para helados, damajuanas. Gran lote de útiles de cocina; instalación de almacén; etc.

NOTA. — Los pianos y autopianos se venderán a las 3 P. M.

A la vista desde mañana Lunes, desde las 9 a las 18 horas.

Víctor Araya L.,
Martillero de Hacienda

8-j.

Caja de Crédito Hipotecario.

Remate judicial

El 24 de Octubre de 1918, a las 14 horas, se rematará en el 2.o Juzgado Civil de Santiago el fundo denominado "Los Cerrillos", ubicado en el departamento de Santiago.

MINIMUM: $ 120,000

que se enterarán con: a) $ 75,836.88, saldo de una obligación hipotecaria a favor de la Caja; y b) con $ 44,163.12 al contado.

Bases y antecedentes en la secretaría del 2.o Juzgado.

Títulos en el Archivo de la Caja Hipotecaria.

8-j.

Caja de Crédito Hipotecario.

Remate judicial

El 19 de Octubre de 1918, a las 13 horas, se rematará en el 5.o Juzgado Civil de Santiago el inmueble signado con el N.o 115 a 139 de la calle Santa Rosa de esta ciudad.

MINIMUM: $ 57,851.80

que se enterarán: a) con $ 14,099.25, saldo de una obligación hipotecaria a favor de la Caja; b) con $ 13 mil 427.40, saldo de otra obligación hipotecaria a favor de la Caja; c) con $ 20 mil al contado; y d) con $ 10 mil 325.15 a seis meses plazo, al 8% de interés anual.

Bases y antecedentes en la Secretaría del 5.o Juzgado.

Títulos en el Archivo de la Caja Hipotecaria.

8-j.

REMATE

Por acuerdo de los herederos de doña Lastenia Cabrera de Ugarte, el Miércoles 9 de Octubre próximo, a las 17 (antes 5 P. M.) en el estudio del árbitro don Alfredo Moreno B., Morandé 450, Oficina 4, y ante el actuario, se subastarán las siguientes propiedades:

Casa y sitio Bascuñán Guerrero número 329. Produce $ 7,000 anuales; arrendada actualmente al Fisco.

MINIMUM: $ 75,000

que se pagarán, reconociendo una deuda primitiva de $ 35,000 al Banco Garantizador de Valores, con $ 20,000, y el saldo a seis meses.

Gran propiedad de renta y de mucho porvenir, ubicada entre las calles de Bascuñán Guerrero, San Alfonso, Lincoyán y Tucapel.

MINIMUM: $ 300,000

que se pagan reconociendo una deuda a favor del Banco Garantizador de Valores, reducida más o menos a $ 155,000, con $ 120,000 al contado, y el saldo a seis meses plazo.

Si no hubiere interesados, se subastará dicha propiedad en ... lotes, en conformidad al plano confeccionado por el arquitecto don Fernando de la Cruz, cuyos mínimums fluctúan entre $ 40,000 y $ 5,305.

Bases y antecedentes en el estudio del árbitro:

M. J. LIRA, Actuario.

X-8271-8-J

— REMATE —

VERGARA NOS. 674-678

El 24 del presente mes de Octubre, a las 15 horas (3 P. M.), ante el señor juez del primer juzgado civil, se rematará esta propiedad por el **MINIMUM DE $ 20,800**.

Su tasación, para los efectos de la contribución de haberes, es de $ 42,600 y con posterioridad a esa tasación se han ampliado las construcciones. Edificio sólido de dos pisos de 11 metros de frente por 45 metros de fondo; produce una renta equivalente al 11 por ciento de su tasación de $ 42,600.

Este ventajoso remate se hará reconociendo una deuda a favor del Banco Garantizador de Valores, por $ 15,000 primitivos.

Bases y antecedentes, Secretaría del Juzgado: juicio Fuenzalida con sucesión Varela. 17-j

---

REMATE

El 9 de Octubre, a las 16.30 horas, ante el árbitro don Aureliano Quijada y en la oficina del actuario, notario don Eulogio Altamirano, tendrá lugar el remate de la propiedad

Avenida ESPAÑA

ESQUINA DE GORBEA

de la sucesión de don Carlos Reyes Echaurren. La propiedad saldrá a remate, dividida en cinco lotes, en la forma siguiente:

LOTE A. — Casa N.o 368 Avenida España. **Minimum: $ 49,547.50.**

LOTE B. — Casa N.o 378 Avenida España. **Minimum: $ 30,628.96.**

LOTE C. — Casa esquina Avenida España con la calle de Gorbea. **Minimum: $ 53,600.90.**

LOTE D. — Parte de la propiedad de la calle de Gorbea N.o 2335. **Minimum: $ 28,319.35.**

LOTE E. — La otra parte de la casa de la calle de Gorbea N.o 2335. **Minimum: $ 30,644.40.**

Las propiedades reconocen una deuda a la Caja de Crédito Hipotecario, en la siguiente proporción: lote A., $ 14,000; lote B, $ 11,000; lote C, $ 14,000; lote D, $ 10,000; lote E, $ 10,000.

El precio de la subasta se pagará: reconociendo el subastador las deudas a la Caja; y el resto: mitad al contado y mitad a seis meses plazo, con el 8% de interés, e hipoteca de la propiedad.

Los subastadores de los lotes A, B y C, reconocerán, además, a prorrata, la deuda al Fisco por pavimentación de la Avenida España, que asciende a $ 2,576.88 e intereses, desde el 1.o de Agosto.

El subastador del lote C deberá respetar un contrato de arriendo del almacén denominado Estrella Polar.

Las propiedades se entregarán un mes después de efectuada la subasta.

Otros datos pueden consultarse en la oficina del actuario, notario don Eulogio Altamirano T., Palacio de los Tribunales de Justicia.

Caja de Crédito Hipotecario

Remate judicial

El 4 de Noviembre de 1918, a las 13 horas, se rematará en el 5.o Juzgado Civil de Santiago el inmueble signado con el N.o 331|7 de la calle Gálvez de esta ciudad.

MINIMUM: $ 23,333.32

que se enterarán: a) con $ 9 mil 399.50, saldo de una obligación hipotecaria a favor de la Caja; y b) con $ 13 mil 933.82 al contado en dinero efectivo.

Bases y antecedentes en la secretaría del 5.o juzgado.

Títulos en el archivo de la Caja Hipotecaria.

10-j

REMATE

El Jueves 10 del presente, a las 16 horas (4 P. M.), se rematará en la Notaría del infrascripto, Agustinas 1082, la casa 556 de la calle de Miraflores de esta ciudad por el bajo mínimum de

$ 40,000

que se pagarán con 20,000 pesos al contado y el resto que resulte a un año plazo con el 8% de interés.

Títulos y demás antecedentes en mi oficina.—**Luis Cousiño T.**, notario.

REMATE

Ante el 3er. juzgado civil de esta ciudad, se rematará el 4 de Noviembre próximo, a las 15.30, un retazo de terreno ubicado en el interior de la propiedad de la calle Sama esquina de San Martín.

Extensión aproximada: 395 m|c.

Mínimum: $ 15,000.

Bases y antecedentes: Menores de la Maza, autorización para rematar.

EL SECRETARIO.

x-8695-8-j

AVISE UD. EN "LA NACION"

LA NACIÓN

Santiago, 8 de Octubre de 1918

ERA TIEMPO

Hemos sostenido siempre que las mejores leyes dejan de ser tales cuando el concepto público no se interesa incesantemente por su correcta aplicación. Nada se saca con promulgar disposiciones inspiradas en la más alta previsión y sabiduría si los ciudadanos no ponen de su parte el concurso de todos sus entusiasmos y de su celo mejor entendido. Y seguimos pensando al mismo tiempo que hay muchas grandes reformas que podrían implantarse en gran parte sin necesidad inmediata de una codificación completa sobre la materia, con sólo dedicar a la aplicación de algunos decretos muy sencillos el celo que merecen de parte de la colectividad.

Estas reflexiones cobran nueva actualidad al leer una nota circular muy bien inspirada que el señor Ministro del Interior acaba de dirigir a todos los Intendentes y Gobernadores. Se trata de conceder a una iniciativa municipal todo el apoyo de los funcionarios dependientes del Ejecutivo. Los alcaldes de las comunas que no estaban bajo el imperio de mayorías conservadoras, siguieron el año último el movimiento que tanto aplaudimos editorialmente, iniciado por el Alcalde de Santiago, señor Besa, en el sentido de dar cumplimiento extricto a la Ley Orgánica de Municipalidades en cuanto otorga facultades a los municipios para obligar a los padres de familia a que envíen a sus hijos a las escuelas primarias.

El Consejo de Gobierno Local consultado oportunamente de todos los puntos del territorio sobre la conveniencia de aplicar estas disposiciones, las recomendó calurosamente y repartió las instrucciones más ajustadas al espíritu de la ley para dar forma práctica a esta hermosa iniciativa. Sea dicho en honor de la verdad, la protesta hecha casi por fórmula por la prensa conservadora contra una medida de esta índole, no prevaleció ni siquiera se mantuvo durante mucho tiempo ante la elocuencia del beneplácito público.

Pero ocurrió en la práctica lo que con la mayoría de las empresas de levantamiento del nivel intelectual de este país. Las autoridades dependientes del Ejecutivo no recibieron instrucciones oportunas sobre el particular y se mantuvieron indiferentes en casi todas partes ante los bien intencionados esfuerzos de los alcaldes respectivos.

A remediar esta deficiencia tiende la orden impartida ahora por el jefe del Gabinete, quien, en un momento muy feliz, ha dispuesto que: "las autoridades administrativas deberán marchar de acuerdo con los alcaldes y tener ambas autoridades, en esta materia, continuo contacto y cambio de ideas a fin de que armonicen su acción y realicen esta labor de tanta importancia para el porvenir de la República".

En consecuencia, dispone que todos estos funcionarios presten a los alcaldes "la decidida cooperación que necesiten con el objeto de que puedan hacer cumplir los decretos relativos a la asistencia obligatoria a las escuelas usando para ello todos los medios de que dispongan".

Hé aquí un gran paso dado hacia la solución previa del problema de la enseñanza pública. Mientras el Congreso dicta una ley general sobre la materia, pueden las autoridades, así armonizadas, abrir amplio camino a su aplicación y reforzar la población escolar en forma considerable. No habría beneficio, por cierto, más grande para la colectividad.

Es de temer que la aplicación estricta de la ley de Municipalidades en este punto, pueda dar origen a nuevas manifestaciones de desagrado por parte de un partido político. Pero el país sabe muy bien que igual resistencia encontraron antaño la construcción de ferrocarriles, la vacuna y tanto otro progreso que hoy nadie se atrevería a discutir siquiera. Igual buena suerte correrá la innovación que hoy queda afianzada. Porque es ridículo oponerse en pleno siglo de las luces a que los ciudadanos aprendan por lo menos a leer y escribir. Ojalá este celo de las autoridades perdure y llegaremos con tan sencilla solución a despejar una gran parte de las dificultades que hoy se oponen a la difusión de la enseñanza primaria y que nos dejan en condiciones de manifiesta inferioridad respecto de los demás países civilizados.

Lecciones militares

Una interesante comunicación particular y que merece toda fe llegada últimamente de Estados Unidos, nos dice que el Presidente Wilson ha dirigido una nota al comandante en jefe en Europa y al jefe de Estado Mayor en Estados Unidos, sus colaboradores de mayor responsabilidad en los actuales momentos, en la que les manifiesta que ellos quedan ámpliamente autorizados para designar las personas que deban ocupar los puestos de generales, debiendo atenerse únicamente a la capacidad profesional y sin tomar en cuenta la antigüedad o grado de los oficiales. Les agrega, que él, por ningún motivo, permitirá que se introduzcan cambios en las listas que ellos presenten.

De esta comunicación se deducen inmediatamente dos enseñanzas.

La primera se refiere a la necesidad que existe entre nosotros de hacer una atinada selección de generales. Es absolutamente indispensable que las personas que ocupan tan altos cargos estén en todo momento en condiciones de desempeñarlos; es decir, física e intelectualmente preparados para mandar satisfactoriamente la unidad militar que les corresponda.

El ideal sería que cada jefe que no se encuentre en las condiciones preindicadas, se apresurara a solicitar su retiro del Ejército. Pero como es tan humano que estas condiciones no sean apreciadas debidamente por los propios interesados, es al Gobierno al que le corresponde proceder con patriotismo a la selección y eliminación necesaria en el cuerpo de generales, ya que en sus manos pueden estar en un caso dado, los destinos de la patria.

En el cargo de general de la República, no debe permanecer una persona que no de amplias garantías de preparación y capacidad, al Gobierno y al pueblo, porque ambos tienen el derecho de exigir aptitudes a los que han de cumplir órdenes o han de dirigir soldados en los campos de batalla.

De otra manera nos ocurrirá lo que a algunos de los países beligerantes entre los cuales se puede citar particularmente, a Rumania, que junto con decretar la movilización, doce generales del Ejército fueron obligados a retirarse para dejar sus puestos a otros más aptos.

Los generales norte-americanos Pershing y March, que son los dos a quienes se dirigía el Presidente Wilson, han ascendido de acuerdo con la más estricta selección.

La otra enseñanza que se desprende de la medida tomada por el Presidente Wilson, es aquella que se relaciona con la protesta de seguridad que formula de que no se permitirá por ningún motivo que se introduzcan cambios en las listas que los generales Pershing y March presenten para el retiro y el ascenso de los oficiales del Ejército. En efecto, ocho generales de División y 43 de Brigada, pasaron a la reserva mientras otros tantos oficiales, designados también por los 2 generales ya nombrados, ascendían en esas vacantes sin que se oyera ninguna influencia política ni social.

A este propósito cabe recordar la actuación honrosa y enérgica del ex-Ministro de Guerra señor Valdivieso Blanco al mantener íntegra, a pesar de los empeños, la lista de los oficiales que la Comisión de Generales propuso este año para el retiro.

La guerra es un arsenal inagotable de lecciones de organización militar.

Exposición de autos y aeroplanos

Los esfuerzos del Aero Club de Chile, para realizar la primera Exposición de aeroplanos y automóviles en el país, se han visto premiados por el éxito, pues, aunque es indudable que si hubiera mediado un mayor plazo entre la convocatoria y la fecha de la celebración, habría habido más concurrencia de exponentes nacionales: de todos modos cabe reconocer que el conjunto presentado basta para proclamar el excelente resultado de esta iniciativa.

Tratándose de una Exposición de aeroplanos y automóviles, no se pueden ni deben emitir juicios análogos a los que se emitirían en presencia de artículos de otra índole, como muebles o paños, por ejemplo. El aeroplano es un arma de guerra, un arma que ha demostrado una eficacia y una razón de ser sobresaliente en el curso del conflicto actual: el automóvil es un instrumento de progreso capaz de apresurar muchos otros progresos, porque acorta las distancias en todos sentidos, promueve el mejoramiento de los caminos, facilita los negocios, fomenta la actividad económica, y es, además, en caso de guerra, el gran elemento de trasporte para los ejércitos. De ahí que parezca de no escasa transcendencia la posibilidad, comprobada en esta Exposición, de fabricar en Chile aeroplanos y automóviles. Si por sus precios no podrían sin duda competir, dentro de un régimen de libre internación, con los que alcanzan los productos fabricados en grande escala en el extranjero, su fabricación aquí nos interesa estimular desde el punto de vista superior al comercial.

Desde el punto de vista comercial, la Exposición ha permitido conocer el número crecido de marcas extranjeras que actualmente se disputan el mercado de automóviles, lo que revela, además, el desarrollo del automivilismo, que ha pasado del estado de deporte para algunos aficionados y novedosos, al de sistema generalizado de locomoción urbana y aún rural, para personas y para la carga.

Es de alegrarse del feliz resultado de estas simpáticas iniciativas, que interesan a la vez que a los hombres de deportes, a la defensa nacional y al progreso económico del país.

¡Dejemos dormir al General..!

Anoche ví desfilar una manifestación muy simpática. Iban setenta estandartes y centenares de estudiantes. Los primeros no gritaban, los jóvenes sí, y mucho. Yo prefiero la mudez jocosa de aquéllos, una jamona que estaba a mi lado prefería locamente a los últimos.

Un amigo extranjero que estaba a mi lado, había comido bien y tartamudeaba mejor. Me acribilló a preguntas.

—¿Quiénes son éstos?

—Son estudiantes de Bellas Artes y hacen uso del derecho de protestar contra el director de la Escuela.

—Sí, pero los estandartes no están-d'artes... bellas!

Seguimos la manifestación. Entraron a la Avenida donde vive el director. Se pusieron a gritar ¡Qué cosas gritaban! Mi amigo gozaba con las barbaridades que decían. Estaba aprendiendo, según me dijo.

—¿Estos son estudiantes, volvió a preguntar?

—Sí, hombre.

—Pero qué estudian si lo saben todo ya!

—Estalló un proyectil. Volaron muchos vidrios en pedazos. Era un petardo.

El director no estaba. En cambio lloraron en las casas vecinas algunos niños asustados. Salió a su balcón con ademán vehemente el general Bari, glorioso veterano que no tiene tejado de vidrios y que sin embargo no conservaba ya ningún cristal. Protestó en forma enérgica de que no se le dejara dormir.

—Oh! dijo mi amigo. La manifestación no ser general!

—Usted no es gringo, sino andaluz de mala ley; protesté indignado.

El extranjero no se dignó contestarme y se fué.

El general continuaba protestando. Los estudiantes siguieron su camino entre risas y cantos sacro-profanos. Yo me quedé pensando. Mientras pensaba para mi chaqueta, el digno jefe del Ejército increpó al comisario. El hombre de guerra se convirtió en un artista de la escuela más impresionista que puede imaginarse. Puso de oro y azul al comisario, que en pocos minutos parecía ya una puesta de sol en el Adriático.

Me he quedado meditando. Yo quiero a los estudiantes. Los considero una sonrisa del alma nacional, una aurora de futuras regeneraciones. Pero las sonrisas son siempre benévolas y bondadosas. ¿No habría medio de arreglar esta controversia entre hombres de bien? He estado dieciocho años en las filas del periodismo. El progreso de nuestra joven intelectualidad se debe en gran parte a los impulsos de la prensa. Y esta prensa a su vez debe muchos de sus progresos actuales a las innovaciones introducidas por el que hoy se combate. Muchos de esos jóvenes que desfilan con la franqueza y la intrepidez que los caracteriza, no estarían allí, no serían artistas si esta sacudida del pensamiento nacional no hubiera ido a sacarlos de sus provincias, donde dormía tanta generosa iniciativa. Tienen obligaciones de ser justos y mesurados, sobre todo mesurados.

A su vez, han sacado al general de su sueño. Y yo me figuro al general pasando sus días inclinado sobre los planos del territorio. Dejémosle siquiera sus noches para reposar el cerebro gastado en la lucha intensa por el mejoramiento nacional. Dejemos puras de esas imprecaciones tremebundas, a esas sonrosados orejitas de las niñas del barrio que son el camino de un alma más bella que todas las artes nacidas bajo el sol.

Si se quiere solucionar un problema y se necesitan para ello estandartes e imprecaciones, ofrezco desde luego una transacción. Yo duermo muy poco. Háganme a mí esas manifestaciones. Si son trágicas las recibirá Víctor Noir, si son regocijadas haremos chistes malos en compañía de......

Saint Clair.

Bellas Artes

El Salón Oficial

I

No comenzaremos por decir, como se ha hecho costumbre entre nosotros, si el **Salón** de este año es superior o inferior al del año pasado, ni mucho menos caeremos en la manía de ensalzarlo o vituperarlo desmedidamente por comparación con todos los **Salones** anteriores.

Nos parece, sí, muy lamentable la ausencia de los maestros que, como Valenzuela Llanos, Juan Francisco González ú Onofre Jarpa en pintura, Virginio Arias y Simón González en escultura, contribuirían poderosamente, con el prestigio de sus nombres y el brillo de sus obras, a hacer de estos **Salones Oficiales** lo que debieran ser: la exhibición ante el público de los trabajos más notables realizados durante el trascurso del año.

Pero no son los maestros solamente los que se han ausentado del **Salón**. Son también muchos los jóvenes cuyas obras buscaríamos en vano, lo que es tanto más deplorable cuanto que el público y la Crítica gustaban admirar y señalar sus esfuerzos, aplaudir su progreso.

¿Quién no lamentará, por ejemplo, la ausencia de las señoras Dora Puelma de Fuenzalida, Emma Formas de Dávila, Elena Montero de Leiva, María Ibáñez, Esther de Ugarte, Enriqueta Petit, Estela Ross, entre las señoras? ¿Quien no lamentará la abstención de los Exequiel Plaza, Rebolledo Correa, Pablo Burchard, Lucares, Gordon, Soto, Vergara, y tantos otros que han tenido ya una figuración brillante en nuestra vida artística?

Por lo que respecta a las Secciones de "Arte Aplicado" y de "Arte Decorativo", si encontramos pocos exponentes, ello no es de extrañar, ya que estas dos Secciones no se ven nunca muy concurridas.

En "Arte Aplicado" lo más interesante es el envío de don Ramón Callis, reputado orfebre catalán; exhibe una "pulsera de brillantes y platino", de dibujo sobrio y elegante, y de ejecución impecable.

Los dibujos de Carlos Dorlhiac es lo que hay de mejor en "Arte Decorativo" y hablaremos de ellos conjuntamente con sus otros envíos.

En "Arquitectura" no hay sino un exponente, don Alfredo Cruz Pedregal. Su "proyecto de tumba para un ex-servidor público" es interesante, por más de un motivo; desde luego, porque constituye una innovación a lo que se estila entre nosotros.

Para apreciarlo debidamente en cuanto a su finalidad, habría que tomar en cuenta a qué clase de "servidor público" está destinado...

Según lo que puede juzgarse por la "maquette", me temo que la figura pudiera resultar un tanto declamatoria... Me parece que la muerte pide más silencio, menos énfasis... En fin, cada cual entiende estas cosas a su manera; y quién sabe, por otra parte, si no interpreto yo torcidamente las intenciones del señor Cruz Pedregal.

En todo caso, es obra original, y en este sentido debemos aplaudirla.

ZOHAR.

Valiosa adquisición para nuestro Museo de Pinturas

La Comisión de Bellas Artes acaba de recomendar a nuestro Gobierno, por acuerdo unánime, la compra del cuadro "Cristo descendido de la Cruz", de Juan Bautista Morone, que estaba expuesto, la semana pasada, en el remate de las obras de arte pertenecientes a nuestro artista y refinado coleccionista, don Ramón Subercaseaux.

Morone o Moroni, es un distinguido maestro de la brillante época del renacimiento en la pintura italiana, siglo XVI de la Escuela de Brescia; fué más que un retratista notable, un pintor de cuadros religiosos.

Esta pintura nos representa a Jesús al borde del sepulcro, con los rasgos más penetrantes y conmovedores que ha podido imaginar el arte de pintar de todos los tiempos! Su dibujo firme, a la vez que correcto como su modelación, son segurísimos; su colorido pálido del cuerpo, su frescura y luminosidad, de los mejores entre los maestros venecianos, poseyendo un tratamiento además, inteligente del claro-obscuro.

Sorprende la facilidad y ejecución del modelado en este maestro trozo. ¿Cómo no maravillarse de esta realización?

Este cuadro nos muestra precisamente cuán grande es el arte y cuán bella es la sabia interpretación y su realización bajo el punto de vista de la calidad.

Alguien nos preguntaba en el mismo remate de los señores Eyzaguirre: ¿Qué meritos tiene este cuadro?. . . A pregunta semejante, hecha posiblemente por un comprador de moderna pacotilla, cuyos autores pasan muy a menudo por reputaciones fabricadas exprofeso, prestigio y reputación que no han sido dados por sus obras sino por críticos y públicos inconcientes, el asediado no puede responder, si el interlocutor no posee el conocimiento del verdadero arte. Para ello es menester ser docto. . . en la materia, y docto técnico.

Lo que domina en esta obra y lo que constituye su carácter es la sabiduría con que está ejecutada; la energía de su dibujo y claro obscuro, el relieve, el realismo y la exquisita repartición de la pastosidad en la figura.

Esta pintura nos recuerda por sus afinidades visibles, a las del Caravaggio, del Ticiano y Rivera, no siendo tan poderosa como la de este último; pero este empaste y esa vida, sólo maestros de esta talla pueden alcanzar.

Nuestro Museo se enriquecerá a la vez que con el **nombre** de un gran pintor, con un ejemplar de primer orden bajo el punto de vista pictórico.

Por mucho que busquemos en el Museo, no encontramos un documento equivalente a este trozo de pintura; al contrario, tropezamos más bien con un sinnúmero de adquisiciones irrisorias, hechas en los últimos diez años, pretextando de modernismo...

El interés, pues, por parte de la Comisión de Bellas Artes y de nuestro distinguido señor Ministro de Instrucción Pública, por adquirir la tela que nos ocupa, es digno de todo encomio y de las más calurosas felicitaciones.

Los pintores y los que se interesan de verdad por el mejoramiento y fomento de nuestras artes, estaremos pronto de pláceme, si el Honorable Congreso consiente en el **ítem** respectivo que propondrá el Gobierno en la Comisión Mixta del Presupuesto, para la adquisición de tan valiosa como interesante obra.

PEDRO RESZKA

Crónica industrial

Una derrota industrial que repercute en las líneas de combate

Es bien sabido que la guerra actual presenta, entre otros aspectos, un carácter marcadamente industrial. En efecto, la mantención y aprovisionamiento de los ejércitos combatientes exige el trabajo de otro verdadero ejército manufacturero e industrial, que aunque lejos de la línea de fuego, hace una obra no menos efectiva.

De aquí que los beligerantes procuren destruir mutuamente no sólo las tropas en combate, sino también las fuentes de recursos bélicos y de preferencia, las fábricas de guerra.

A este respecto, se recordará que a fines del año pasado, según los telegramas, una explosión hizo volar los establecimientos químicos de Griesheim-Elektron-Frankfort, la fábrica más grande de municiones del mundo.

Situados a orillas del Main, comprendían una enorme extensión llena de edificios; sus altas y numerosas chimeneas lanzando columnas de humo daban la impresión de una verdadera ciudad manufacturera. Antes de la guerra tenían un valor de 60 millones de marcos y poco después se aumentó el capital en un cincuenta por ciento más, gracias en parte principal, al Gobierno imperial.

Su situación preponderante provenía no solamente de la gran producción; sino que, además, de la inmensa variedad de sus productos. Desde luego, suministraba anilinas, ácidos diversos, cloro líquido, oxígeno e hidrógeno; sus instalaciones electro-químicas producían nitrato destinado a la preparación de pólvora negra, a razón de 1,000 toneladas por día; abastecía a cinco fábricas de explosivos. Preparaba hidrógeno para los zeppelines, almacenado en gasómetros colosales. La planta eléctrica entregaba también gases asfixiantes y cápsulas lacrimógenas y venenosas; en una palabra, todo el arsenal de medios mortíferos que han caracterizado al actual conflicto.

Las cifras indicadas sirven para apreciar la pérdida que sufrió Alemania con la destrucción de esta fábrica..

El entrelazamiento y la estrecha conexión que hay entre las industrias químicas ha hecho que se vea entorpecida gravemente la fabricación de numerosísimos artículos bélicos.

De aquí que las revistas técnicas consideren este hecho como una derrota sufrida por Alemania en el frente, y que una de ellas termine con estas palabras proféticas, escritas en Febrero del presente año: "Es imposible que las fábricas puedan reconstituirse durante la guerra, y tarde o temprano, Alemania sentirá en sus frentes de batalla los efectos del terrible golpe que se le ha dado en su propio territorio".

La enseñanza técnica en el Japón

Ya en crónicas anteriores hemos demostrado la prosperidad industrial y económica porque pasa el Japón.

Para atender a estas diversas actividades industriales, el Gobierno japonés sostiene 19 escuelas tecnológicas. Cada una está especializada, según las necesidades de la región; así hay escuelas destinadas a la industria agrícola, a la tintorería, a la fabricación de jabones, a la curtiduría, etc. Solamente la escuela que funciona en Tokio ofrece al estudiante 88 cursos diversos.

La soda cáustica en Chile

Esta industria tan valiosa para la industria jabonera y otras, se está fabricando en el país en cierta escala industrial.

Sabemos de numerosos fabricantes que se han dedicado a este producto y cuyos establecimientos prosperan. El procedimiento seguido es el de caustificación de la ceniza de soda por medio de la cal apagada.

Es una industria que utiliza materias primas nacionales, excepto el carbonato de sodio, que también va a fabricarse en gran escala.

De interés para Chile

El secretario de Estado, Lane, ha propuesto al Congreso norteamericano que vote la suma de 100,000 dólares para estudiar la posibilidad comercial de emplear los lignitos en la obtención de aceites combustibles que reemplacen la gasolina, de amoníaco y de gas de alumbrado.

Este estudio es de importancia para nuestro país, donde, como es bien sabido, existen yacimientos enormes de lignita.

POLITICA

HOY REANUDA SUS FUNCIONES LA COMISION MIXTA DE PRESUPUESTOS

ACUERDOS TOMADOS AYER POR LA COMISION CONSERVADORA

Presidente del Partido Liberal

Se encuentra enfermo de algún cuidado el presidente del Partido Liberal, señor don José María Valderrama.

Con este motivo, el honorable señor Valderrama ha sido muy visitado.

Conferencia con el Ministro del Interior

El presidente en ejercicio del Partido Demócrata, señor Araya Escón, estuvo ayer en el Ministerio del Interior a comunicarle al jefe del Gabinete, señor García de la Huerta, los acuerdos tomados en su última sesión por el Directorio General del Partido, en orden a la provisión de los cargos político-administrativos.

La conferencia fué muy cordial.

Comisión Mixta de Presupuestos

Para hoy a las 16 1|2 horas (4 y media de la tarde) está citada a sesión la Comisión Mixta de Presupuestos.

Continuará ocupándose en el estudio de los presupuestos para 1919.

Comisión Conservadora

En sesión de ayer, la Comisión Conservadora prestó su acuerdo para que el Gobierno pueda nombrar Embajador en Estados Unidos al señor don Beltrán Mathieu.

Despachó también el permiso constitucional para que pueda ausentarse del país el ex-Ministro de Estado, señor don Pedro Aguirre Cerda.

Acordó, finalmente, dejar al pronunciamiento de la Cámara la petición de desafuero del diputado balmacedista, señor Herquíñigo, hecha por la Corte.

Directorio General Demócrata

Hoy a las 21 1|2 (9 1|2 de la noche) celebrará sesión el Directorio General Demócrata.

Seguirá ocupándose de varios asuntos pendientes

PARTIDO LIBERAL

Asamblea Liberal. — Para mañana a las 21.20 horas (9.30), se ha citado a sesión a los miembros de la Asamblea Liberal.

Se nos ha rogado encarecer la asistencia, pues esta sesión se celebrará con el número de asambleístas que concurra por ser segunda citación.

PARTIDO RADICAL

Asamblea Radical.—Hoy Martes 8, se reunirá la Asamblea Radical de San Miguel en su local de costumbre, Rivas 60.

Se ruega con encarecimiento la asistencia porque se tratarán asuntos de sumo interés, entre otros, se dará cuenta de lo que se ha hecho por la comisión nombrada para elaborar el programa con que se celebrará la fecha del primer aniversario de la formación de la Asamblea en la comuna.

PARTIDO NACIONAL

Centro Nacional.—Hoy Martes, a las 18.30 horas (6.30), celebrará sesión el directorio de este centro político.

Se nos encarga recomendar la asistencia.

Entre los asuntos que deberán tratarse en la sesión de hoy, figuran los últimos acuerdos que el directorio tomará sobre la reunión de asamblea que se verificará el Viernes 11, a las 18 horas (6).

En esta asamblea el señor Alberto Edwards dará una conferencia a la cual se ha invitado al Presidente del Partido señor Miguel A. Varas, a los congresales y a todos los correligionarios que deseen concurrir.

PARTIDO NACIONALISTA

La conferencia del señor Galdames en el Centro.—Como oportunamente se anunció, anoche a las 21.30 horas (9.30), y ante una escogida concurrencia, el señor don Luis Galdames dictó su conferencia sobre "Las manifestaciones privadas del nacionalismo".

El tema y su desarrollo resultaron de sumo interés.

Damos a continuación un resumen de los principales puntos que abarcó esta disertación.

Manifestó el señor Galdames, entre otras cosas, que el Nacionalismo, como doctrina o concepción filosófica, no recibía su aplicación solamente en lo que se relaciona con la acción política, o sea, con las funciones del Estado. En su sentido más amplio, el Nacionalismo abarca todo el conjunto de las actividades de la vida real, desde la más excelsa, consagrada por entero a la meditación y al estudio, hasta la más vulgar, que sólo se deja ver en la satisfacción de las necesidades materiales de la subsistencia. Ser, pues, nacionalista, no significa únicamente prohijar un determinado rumbo político, en los problemas de vasto interés público; significa, además, ajustar la actividad propia y todas las manifestaciones de nuestra vida, a normas permanentes que estén en congruencia con la aspiración de engrandecer y de hacer más digna y respetada la nación de que cada uno de nosotros es una unidad.

Cuanto pueda contribuir a crear, perfeccionar o enaltecer cualquiera de los aspectos de nuestra personalidad colectiva, es deber nuestro ejecutarlo, como si se tratara de cualquier aspecto de nuestra personalidad individual.

Es lo menos que pueda exigir al individuo, en nombre de la solidaridad social, la comunidad que lo ha formado y le ha impreso el sello de sus caracteres.

Entró en seguida, el señor Galdames en el orden de las actividades intelectuales, a analizar las manifestaciones literarias y demostró que, no porque se hablara entre nosotros, de una literatura nacional, podía siempre considerársela como enteramente nacionalizada; porque si bien es cierto que en este orden de labores, la personalidad del autor entra a imprimir' su característica principal a la obra, no es menos cierto que la característica del ambiente físico y social en que la obra se incuba y desarrolla tiene una importancia equivalente y muchos de nuestros autores han olvidado o desconocido este hecho, produciendo imitaciones banales, cuando no simples parodias de libros y autores extranjeros. Comprobó su aserto con numerosos ejemplos y a continuación analizó las producciones artísticas en la pintura, la escultura, la arquitectura y la música, con análogo criterio, para llegar a la conclusión de que, si hasta ahora tenemos bien poco y nada que ofrecer al extranjero de verdaderamente grande u original en el orden de estas manifestaciones intelectuales, es principalmente porque la generalidad de nuestros cultores literarios y artísticos, deslumbrados con la producción y los procedimientos de las celebridades europeas, no han visto la belleza criolla, que es la expresión de nuestra nacionalidad en sus múltiples aspectos y no han sabido, por consiguiente, apreciarla, ni comprenderla, ni reproducirla en sus propias creaciones.

Han podido así hacer obra nacional, literaria o artística, porque ellos son chilenos, pero no han hecho obra nacionalizada ni nacionalista, porque ni el ambiente ha sido propio ni han sugerido ideales superiores en beneficio de nuestra nacionalidad.

Menos aún, añadió, tenemos que ofrecer de verdaderamente original y valioso en materia de producción científica, por causa de las mismas circunstancias. Nuestros hombres de ciencia, por lo general, se han limitado a vulgarizar, a exponer, o a glosar las obras europeas, cegados por el mismo deslumbramiento que los literatos y artistas, delante del campo que para investigaciones propias ofrece nuestro país. No han acrecentado así, más que en una mínima porción, el haber científico que constituye hoy por hoy el más precioso caudal de la humanidad.

Hay derecho para decir, en síntesis, que nuestros cultores intelectuales, salvo rarísimas excepciones, han vivido hasta ahora sin ambiente y con la vista fija en estrellas lejanas, meditando sobre las grandezas ajenas, antes de preocuparse de echar siquiera los cimientos de una gran cultura nacional, que debería ser todo su orgullo.

Nuestro sistema educacional ha tenido mucha parte de responsabilidad en esta falsa orientación de nuestras actividades intelectuales. Literario primero, científico después, semi-realista últimamente, no ha conseguido nunca vaciarse por entero dentro de un molde en que se armonicen y fundan todas las aspiraciones y todas las energías mentales de la raza.

En este punto, el señor Galdames, disertó extensamente, como que el tema es de su especialidad.

Pasando, en seguida, a examinar las manifestaciones antinacionalistas en la vida de familia, el señor Galdames puso de relieve la preferencia extrema, rayana a veces en lo ridículo, de la mujer chilena principalmente, por todo lo que procede de fuera del país y contribuye a satisfacer las exigencias domésticas. En la alimentación, en el vestido, en el mobiliario, en cuanto constituye una necesidad o un lujo, predomina hasta hoy sin contrapeso el criterio de que lo importante es por ese sólo hecho mejor que lo nacional, y al amparo de esta superstición, el comercio realiza pingües ga- guel Covarrubias, Eduardo Núñez G. nancias.

El trabajo nacional se ve de ese modo deprimido y falto de estímulo y carga sobre sí todo el peso muerto de esta especie de estigma social. Nadie que se estime persona decente quiere llamarse en público obrero, porque sus aptitudes no son valorizadas, y ni siquiera el industrial goza de altas consideraciones.

Después de desarrollar varias otras materias, apoyadas en numerosos hechos, el señor Galdames llamó la atención hacia la necesidad y la urgencia de cambiar de rumbos en este modo de ser característico de nuestros hombres, que sufren de la ceguera de deslumbramiento ante las civilizaciones superiores y olvidan que estas han llegado a esa superioridad mediante los esfuerzos de individuos como nosotros y en muchos casos dotados de aptitudes naturales y recursos propios inferiores.

El verdadero nacionalismo, concluyó, consiste no solamente en luchar porque el Estado ponga toda su influencia al servicio de la expansión de las energías espirituales y de los recursos materiales del país, sino también en hacer que cada chileno, en su vida privada, se sienta solidario con su pueblo, estraiga de él y para él todo lo que tenga de superior y digno y dé mérito y aliento a cuanto signifique un factor de progreso o perfeccionamiento colectivo, llegando, si se quiere, hasta el punto de encontrarlo apreciable por el sólo hecho de ser chileno.

Este criterio extremo, en oposición al otro, tiene siquiera la ventaja de ser más fecundo en energías morales para nuestra raza".

PARTIDO DEMOCRATA

Centro Demócrata.—Cítase a sesión ordinaria a los miembros de este Centro de propaganda democrática, para el Jueves 10 del corriente, a las 21 horas (9), en el local de costumbre, Rosas 1049.

Debiendo tratarse en esta reunión asuntos de verdadera importancia, se encarece la asistencia a los socios y especialmente a los correligionarios que pertenecen a los diversos centros comunales, pues se tratará algo que les interesa directamente.

Centro Demócrata Cuarta Comuna. —De orden del señor presidente se nos encarga citar a asamblea general para el Miércoles 9, a las 20 (8 P. M.), para acordar los últimos detalles de la inauguración oficial del centro que se celebrará el Domingo 13 del corriente a las 15 (3 P. M.). A la inauguración oficial asistirán los presidentes honorarios del Centro señores Torrealba, Adrián Martínez, O'Ryan y Escanilla, así como delegaciones de los demás centros comunales.

Se recomienda especialmente la asistencia a esta reunión a los directores señores Antillo, Federico Miranda y Manuel S. Martín.

PARTIDO CONSERVADOR

Nuevo directorio general. — Las personas que a continuación se expresan resultaron elegidas miembros del Directorio General del Partido Conservador, por la última Convención:

Elección libre: señores Vicente Valdés Bascuñán, Exequías Allendes, Alejandro Silva de la Fuente, Egidio Poblete, Francisco González Errázuriz, Arturo Ureta Echazarreta, Carlos Llona, Eulogio Pérez Cotapos, José B. Lecaros, Alejandro Valdés Riesco, Juan de la Cruz Díaz Besoaín, Julio Rivera Blin, Ramón Bascuñán, Ramón Salas Edwards, Manuel Larraín Bulnes.

Juventud: Pablo Larraín Tejada, César Bastías, Félix García, Emilio Ossa Ossa, Eduardo Irarrázaval, Joaquín Irarrázavl, Wenceslao Vial Ovalle, Jaime Larraín G. M., Miguel Covarrubias, Eduardo Ñez G.

Industriales: Carlos Vergara, Domingo Fuentes, Luis Donoso Z., Damián Mardones, Gerardo Avalos de la C., Felipe Morales, Heriberto López, Antonio Venegas, Estanislao Zamorano, Máximo Silva, Horacio Mac Manus, Aníbal Escobar, Eleodoro Ponce, Francisco Cifuentes, Emilio V. Cerda.

Obreros: señores Germán Larracheda, Raimundo Jauregui, Eduardo Artigas, Pedro Correa, Manuel O'Niel, Esposorio Espinoza, Luis Cifuentes, Fidel Jiménez, Salvador Herrera, Luis Cepeda.

Centro de Propaganda.—Se ha citado a sesión al directorio y a la Junta Calificadora del Centro de Propaganda Radical para hoy a las 18 horas (6).

ALAMBRE NEGRO

NÚMERO 14

PARA PASTO

- OFRECEN -

GRACE y Cía., Chile

SOCIEDAD ANONIMA

HUERFANOS 1087, Santiago

CASAS PARA INDUSTRIALES

CALLE SAN IGNACIO

PROXIMAS

Construídas especialmente para residencia y a la vez para instalación de cualquier negocio industrial, con amplia entrada para carruajes y carretones.

Cada casa consta de 6 piezas de habitación y cuatro de dependencias y sitio al fondo de 10 metros de frente por 56 de fondo o sea 560 metros cuadrados de superficie.

Cada propiedad es suceptible de dividirse en dos casas independientes por tener dos puertas y adaptarse por la construcción.

Al contado.	$ 7,250
Deuda hipotecaria a 21 años	8,750
A un año 8 o|o . . .	4,000
Precio de venta . . .	$ 20,000

TRATAR

Freudenburg & Balmaceda

330 — MORANDE — 330

PRÓXIMA a INDEPENDENCIA

En Calle Carrion

VENDO

Gran construcción de 2 pisos toda de ladrillos, consta de una casa en bajos, con 12 piezas habitación, 8 de servicios, 2 patios, pisos ladrillos, de composición; gran huerto, parrón. En los altos 2 casas habitación inconclusas. Mide la propiedad 20.75 metros de frente por 114.80 de fondo. Por su extensión y espléndida construcción se presta para colegio o institución de beneficencia.

Reconoce deuda a la Caja Hipotecaria.

PRECIO: $ 75,000

CARLOS OSSANDON B.

1080—HUERFANOS—1080

Manguera Metálica

PARA VAPOR

OFRECE:

FUNDICION LIBERTAD

LIBERTAD 53-58

MERLO & del FAVERO

Ofrecen a los COMERCIANTES a precios fuera de toda competencia los siguientes artículos:

Azúcar F. J. R.
Café "Guayaquil" Extra tostado
Fósforos "Volcán"
El famoso Té a granel "Kandegama"

y un inmenso surtido de abarrotes y frutos del país en general

Para imponerse de los precios se rogaría visitarnos a nuestra bodega.

20 - CHACABUCO - 20

Teléfono Inglés No. 120, Estación -:- Teléfono Nacional 420

8-j.

FIESTAS DE PRIMAVERA
1918

Hemos recibido un selecto surtido en disfraces de las mejores casas italianas y francesas.

Ofrecemos en venta disfraces de las casas **Caramba**, de Milán, y **Ginovelli** de Venezia.

Novedades en disfraces de terciopelo, seda, lana, algodón y de papel.

CASA CASTAGNETO ALAMEDA esq. SAN MARTIN

8-j

Señorita oficinista

Para corresponsal, con redacción, ortografía y rápida escritura a máquina, que tenga práctica y verdadera competencia. Inútil presentarse sin tales requisitos. Fábrica de Vidrios, Vicuña Mackenna 1242.
x-8647-8-j

VINO TINTO
Y CHACOLÍ TORONTEL
Tratar
AGUSTINAS No. 1127
8599-8-j

La Sastrería
L'AVENC
S. Antonio
334
ha recibido el nuevo surtido para Primavera y Verano.
15-j

DUCAL
VALDES PINO
EL MEJOR
OPORTO
al mejor precio
A. Melossi & Co.
10-j

CONTRIBUCION
DEL
Alcantarillado de Santiago

Esta contribución debe pagarse por trimestres anticipados en la Dirección del Alcantarillado y Pavimentación de Santiago, Moneda N.o 830, de 10 a 11½ y de 13.30 a 16, durante los meses de Enero, Abril, Julio y Octubre.

Expirado estos meses, se cobrarán intereses penales y transcurrido el trimestre respectivo se procede al cobro judicial.

En consecuencia, durante el presente mes de Octubre se pagará sin intereses la contribución correspondiente al 4.o trimestre del presente año.

Se advierte que no se admitirá el pago sin haber cancelado previamente los recibos atrasados con sus correspondientes intereses y costas judiciales.

EL DIRECTOR.

Santiago, Octubre de 1918.

DIABÉTICOS

Llegó nueva remesa de alimentos anti-diabéticos

Pan tostado de puro gluten
Pan de puro gluten
Bizcochos de puro gluten
Bizcochos de puro gluten con huevo
Bizcochos de puro gluten con anís
Sémola de puro gluten
Harina de puro gluten
Grisinea de puro gluten.

ÚNICOS IMPORTADORES

QUESTA SANGUINETTI & Co.

CASILLA 417.--COCHRANE 649--VALPARAISO

Casa **HEFFER** Especialista EN ARTICULOS Fotográficos

ESTADO 242 -:- CASILLA 506

Recibió papel y postales Cyko.
Balanzas para usos fotográficos, etc.
Especial atención a los pedidos de provincias.

Escriba solicitando el Catálogo de la Casa

Exposición de molduras y marcos importados

ESTADO entre HUERFANOS y AGUSTINAS

Se enviará gratis la infalible receta "404"
DEL ESPECIALISTA Dr. WILLIAMS

404

A toda persona que desee sanar de la **GONORREA, BLENORRAJIA, ORQUITIS, DE LA PROSTATA, RETENCION DE ORINES, O CISTITIS,** es gratis la receta. Miles de hombres que la han recibido acreditan con certificados su maravilloso éxito.

Señor Carlos Lizama M., calle Esperanza 2, Santiago, escribe:

"Hacía mucho tiempo que padecía de una gonorrea crónica, sufría de constantes y agudos dolores de los riñones, orines descompuestos, la uretra inflamada a consecuencia de inyecciones de permanganato, nitrato de plata, etc., después de gastar mucho dinero en imaginables medicamentos y recetas, y creía no mejorar jamás, tuve la felicidad de ver el aviso "404" y a los 15 días de su aplicación sané radicalmente, quiero recomendar públicamente el infalible "404" en bien de los que adolecen cualquier enfermedad venérea, y también a los médicos que se dedican a su curación"

El señor P. Rodríguez, de Concepción, certifica:

"Después de sufrir 8 años estaba resuelto a ser operado de la próstata; como último recurso me apliqué las Bujías Prostáticas "406" y el específico "Prostatol", sané y me salvó de mis sufrimientos y la vida."

Para recibir la **PRESCRIPCION "404"** y prospectos "Enfermedades génito urinarias" y certificados, corte este aviso y envíelo hoy con su dirección y franqueo de 10 centavos.

Dr. N. WILLIAMS Co.
CASILLA 3283.—VALAPARAISO

GRAN SORTEO

A BENEFICIO DEL

Hospital de Caridad de Osorno

que se quemó totalmente en la noche del 6 de Septiembre

Hay 400 Premios en valor de $ 40,000

Valor de cada boleto **$ 5**

y $ 0.20 para la remisión por carta certificada

LA COMISION
Casilla 78, Osorno
27-j

Muerte a la Miseria

CON SOLO 10 PESOS CAPITAL

Empleados ambos sexos, con o sin ocupación, hallarán buena remuneración, desde

$ 10 a 50 diarios

Hay comisión y sueldo, para propagar institución con 11 años existencia y tres millones pesos capital, que

DA MUERTE A LA MISERIA

Dirigirse solo por escrito, indicando ocupación y domicilio:

Casilla 763. — **E. Ravani**

FIERRO

En barras, surtido, en planchas lisas, negro y galvanizado números 27, 26, 24, 22, 20, 18, 16, 14 y 12.

Acanalado para techos, negro y galvanizado.

ALAMBRE CON PUA

Antes de comprar consultar precios a

ENRIQUE RAWLINS y Co.
SANTO DOMINGO 855

10-j

Desvío Torres - Estación Yungay
Carrascal 3390
OFICINA:
3A - Galería Alessandri - 3A

ANDARIVELES
FF. CC. AEREO

Carpinterías Metálicas.

MAESTRANZA YUNGAY

La Unica Casa Proveedora de MAQUINAS Regadoras y Barredoras

Artículos para FF. CC. y Compañías Industriales

Fundición de Fierro, Bronce y Acero

Juan Picó Miró

A. Prat 1328

Llegó por "Isla de Panay":

Vermouth Martini Rossi.
Coñac Domecq.
Jerez y Coñac Real Tesoro.
Anís Andaluz.
Sidra Gaitero.

Y gran variedad de Productos de España.

Almacén Picó
A. PRAT 1328
16-j

Acumuladores

Se garantiza su completa carga.
Nueve pesos
MIRAFLORES 268
x-8154-8-j

MARMOLES

de todos colores en planchas para muebles.

YESO
blanco y negro para estucadores.

VENDEN:
CASTRO 78
Marmolería Ceppi

CAMBIO SITIO

1,250 metros superficie; otro de 2,250 esquina cerca estación Padura, Avenida Club Hípico, por auto Dodge u otra marca.

Correo 3081 - Carlos Escobedo G.
8-j.

Sociedades Anónimas

COMPAÑIA DE SALITRES y Ferrocarril de Agua Santa
JUNTA GENERAL

Por orden del Consejo Directivo, se cita a los señores accionistas a Junta General Ordinaria, para el Martes 15 de Octubre próximo,

A LAS 14 Y MEDIA HORAS, en el Salón de la Bolsa Comercial, con el fin de darles cuenta de la Memoria y Balance del último semestre.

El registro de transferencia de acciones estará cerrado desde el Lunes 14 hasta el Lunes 21 de Octubre próximo, ambos días inclusive.

Valparaíso, Septiembre 29 de 1918.

Juan G. Searle,
15-j Director-Gerente.

Compañia de Salitres
DE ANTOFAGASTA
Dividendo N.o 137

De conformidad a lo acordado por el Consejo Directivo, se repartirá a los señores Accionistas un dividendo de

$ 5 por acción

pagaderos por el Banco de Chile en Valparaíso y Santiago desde el 10 de Octubre próximo.

El Registro de Accionistas permanecerá cerrado desde el 28 del presente hasta el 10 de Octubre inclusives.

Valparaíso, Septiembre 18 de 1918.

EL GERENTE.

NOTA.—A los accionistas que deseen modificar su dirección, para los efectos del cobro, se les ruega hacerlo antes del día 28 del actual.

3-10-j

Compañia de Seguros - - Generales - -
LA MUNDIAL

Por acuerdo del Directorio, cito a los señores Accionistas a Junta General Extraordinaria, que tendrá lugar el Martes 15 de Octubre, a las 16 horas, en el local de la Compañía, calle Bandera 239, para acortar los plazos a que se refiere el Art. 4.o de los Estatutos, con el objeto de adquirir una propiedad raíz.

Carlos Mascaró Serrano,
Director-Gerente.

Santiago, 24 de Septiembre de 1918.

15-j

Compañia Refineria de Azúcar de Penco
DIVIDENDO PROVISORIO

El dividendo acordado de 0 £ 6 ch. 3 d. por acción se pagará al cambio de 15 d., $ 5 moneda corriente, desde el 14 del presente, por el Banco de Chile en ésta y en Santiago.

El Registro de Accionistas permanecerá cerrado desde el 7 hasta el 14 del presente.

Valparaíso, Octubre 5 de 1918.

EL GERENTE.
19-j

LA UNION NACIONAL

Compañía de Seguros Generales
ASEGURA RIESGOS DE VIDA, INCENDIOS, MARITIMOS, etc.

CAPITAL . . . $ 3.000,000

DIRECTORIO:

Presidente: don Ricardo Edwards W.
Vive-presidente: don Jorge [illegible] Jenkins.
Directores: don Augusto Brun[illegible], don Régulo Valenzuela, don Alfredo E. Escobar, don Ama[illegible] [illegible]iremans, don Pascual Baburizza y don Rafael Garmendia [illegible]

SEGUROS DE VIDA

Rogamos al público consultar nuestras condiciones, que son muy liberales y completamente garantidas para los asegurados. Para cualquiera información ocúrrase a la oficina principal, Santiago, Moneda 1128.

S. LEWIN
Gerente

LUIS CARVALLO COCQ,
Sub-Gerente.

Banco de Londres
— Y —
Rio de la Plata Limitado

HUERFANOS 1126 – SANTIAGO

Vende LETRAS y GIROS TELEGRAFICOS sobre

JERUSALEM y JAFFA

y todas partes de América, Inglaterra, Francia, España, Italia, Japón, Australia, etc.

El Banco abre cuentas corrientes y recibe depósitos en moneda corriente, oro chileno, libras esterlinas y nacionales argentinos.

C. W. GILFILLAN,
Gerente.

16-j

C. S. A. V.
Compañía Sud-Americana de Vapores

VIAJES DIRECTOS Y RAPIDOS A CRISTOBAL EN 14 DIAS

Los siguientes vapores dotados de telegrafía inalámbrica sis. "MARCONI", saldrán para la ZONA DEL CANAL (CRISTOBAL):

Vapor **"PALENA"** capitán Mathias, el Miércoles 9 de Octubre a las 16 (antes 4 P. M.)

Vapor **"LIMARI"**, capitán Suárez, el Miércoles 9 de Octubre a las 16 horas (4 P. M.)

Harán escala en Coquimbo, Antofagasta, Iquique, Arica, Mollendo, Callao, Salaverry y Paita. Llegarán a Panamá el 23 y 30 de Octubre, atravesando el mismo día el canal hasta Cristóbal.

Tendrán espléndidas conexiones con vapores para Europa y con las lujosas naves de la United Fruit Co., que zarpan de Cristóbal para New York y New Orleans. En Antofagasta y Arica combinarán con los trenes internacionales a La Paz, que salen los días Sábados y Lunes a las 19.50 y 16 (antes 4 P. M.), respectivamente.

El vapor **"CACHAPOAL"**, capitán Gómez, con instalación de telegrafía inalámbrica sistema "MARCONI", saldrá para Eten e intermedios el Sábado 5 de Octubre a las 16 (4 P. M.) con escala en Coquimbo, Huasco, Caldera, Chañaral, Taltal, Antofagasta, Gatico, Tocopilla, Iquique, Caleta Buena, Pisagua, Arica, Ilo, Mollendo, Chala, Pisco, Tambo de Mora, Callao, Huacho, Supe, Huarmey, Casma, Samanco, Chimbote y Salaverry.

Valparaíso, Octubre 2 de 1918.

ONTERE PLAZA,
Gerente.

AGENTE: Carlos Rogers, Bandera esquina de Moneda.— **SUB-AGENTES:** Santiago H. Spencer, Huérfanos 948.— Expreso Villalonga, Agustinas 848 y Compañía de Transportes Unidos, Estado esquina Delicias.

Carrera por la Copa FORD

CIRCUITO: Santiago - Melipilla - Valparaíso - San Felipe - Santiago

SE CORRERA EL DOMINGO 13 DE OCTUBRE

carrera libre para todo auto, con o sin arreglos especiales, sin más restricciones que la de tocar en las ciudades indicadas más arriba. Cada corredor debe proveerse de nafta, aceite, etc. por su propia cuenta.

Las bases e instrucciones para los corredores han sido publicadas en todos los diarios de Santiago y serán esas a las que habrá de atenerse cada competidor durante la prueba.

Las inscripciones están abiertas en Santiago, Catedral 1037; y Valparaíso, Av. Pedro Montt N.o 350 hasta el día 8 del presente a las 18 horas (antes 6 P M)

Se advierte, además, que la partida de los coches será dada en la Pila del Ganso, término de la línea N.o 32 (Avenida Latorre), debiendo salir el primer coche a las 5.30 horas de la madrugada y no a las 4.30 como se había publicado anteriormente.

Los que aún no se hayan inscripto deben hacerlo cuanto antes. Se han inscripto ya de casi todas las marcas.

La COPA FORD, que será ganada por el corredor que recorra el circuito en menor tiempo y siempre que éste no exceda a 16 horas, se exhibe en la CASA FRANCESA, calle Estado.

Las inscripciones que han estado abiertas en Catedral 1037, Santiago y Av. Pedro Montt 350, Valparaíso, se cierran hoy, a las 18 horas (6 P. M.)

GIBBS & Co.

CONVENZASE HOY MISMO QUE LA

FARMACIA LA HUMANITARIA

Es el único establecimiento moderno humanitario fundado para abaratar los medicamentos.

RECETAS 50% MENOS

que en cualquier otro establecimiento.

Casilla 3071 - 268 AHUMADA 268 - Tel. Ing. 843

8-j

VIDA SOCIAL

En la Diplomacia.—

Desde anoche, es nuestro huésped el conde Nani Mocenigo, nuevo Ministro Plenipotenciario de Italia ante nuestro Gobierno.

El conde Mocenigo, perteneciente a una de las familias más linajudas de la nobleza italiana, ha venido de Italia, habiendo sido anteriormente secretario de la Legación de ese país en la Argentina de donde pasó a la Embajada italiana en Constantinopla, en el cargo de Consejero, habiendo permanecido en ésa hasta el año 1914, año en que fué trasladado a Petrogrado.

Damos nuestra bien venida al joven diplomático.

—Ha regresado de Viña del Mar, el secretario de la Legación ecuatoriana en ésta, señor Ricardo Crespo Toral y Ordóñez.

Club de Señoras.—

El próximo Sábado 12 del presente se reanudarán los tées que con tanto éxito ha organizado esta institución.

Se servirá el siguiente menú:

Gelée rubí a la crème
Sandwiches
Té, dulces y tostadas

Se ruega pedir las mesas con anticipación.

Miss Frances Anne Strong.—

Por noticias particulares se ha sabido el sensible fallecimiento de Miss Frances Anne Stronge, segunda hija de Sir Calvert y Lady Margaret Stronge de Tinan Abbey, County of Armagh, Irlanda, y hermana de Sir Francis Stronge K. C. M. G., ocurrido el 5 del presente mes, en Inglaterra.

A causa de su duelo, Sir Francis Stronge, y su esposa, Lady Stronge, suspenderán sus recepciones sociales durante el presente mes.

El señor don Ricardo Canales.—

A las 23 horas (11 P. M.) de ayer, ha dejado de existir en ésta el respetable caballero, señor don Ricardo Canales, víctima de una grave dolencia que desde hacía algún tiempo le afectaba.

Su desaparecimiento será, sin duda, hondamente lamentado entre sus numerosas relaciones entre las que se había granjeado numerosos y sinceros afectos por sus nobles prendas personales.

Prestó útiles servicios en el Ejército, en donde alcanzó el grado de teniente coronel, haciéndose acreedor a la estimación y deferencia de sus superiores. Jóven aún, vióse obligado a solicitar su retiro por el delicado estado de su salud, sorprendiéndole la muerte rodeado del cariño y afecto de los suyos.

Matrimonio.—

El 28 del mes pasado se efectuó privadamente en casa de la novia, el matrimonio del señor Víctor Wiren con la señorita María Gabler. Los novios partieron a Buenos Aires.

En honor del escultor señor Córdova.—

Con la Embajada chilena que fué a Buenos Aires llegó el escultor señor Guillermo Córdova.

Una comisión de artistas lo recibió a su llegada a nombre de la Sociedad Nacional de Bellas Artes. El señor Córdova muy complacido, le manifestó a la Comisión que estaba muy reconocido a las atenciones de dicha Sociedad y que venía a Chile después de larga ausencia, sólo por pocos días, pues tenía en Buenos Aires su estudio abierto y numerosos encargos que terminar.

La Sociedad Nacional de Bellas Artes aprovechando la breve estadía del señor Córdova entre nosotros, acordó también festejarlo con un "lunch" el Domingo 13 del presente. A esta manifestación que promete ser una nota artística han adherido ya numerosos artistas literatos y admiradores del festejado.

Las adhesiones se reciben en Ahumada 355 y en Bandera 271 de 10 a 19 horas (7 P. M.) hasta el Viernes próximo.

María Guerrero.—

Terminada la ópera, el Municipal no abrirá sus puertas oficialmente hasta el próximo Martes, día en que se inaugura la temporada dramática de esta ilustre artista.

María Guerrero ha terminado el Domingo último su temporada en Montevideo y hoy debe llegar a Mendoza, en donde permanecerá hasta el próximo Domingo; el Lunes 14 atravesará la Cordillera y el Martes 15 hará su estreno en el Municipal.

Durante la semana actual permanecerá abierto en la Administración del Municipal, el abono a esta temporada, que siempre es la preferida en nuestra sociedad. En efecto, el repertorio que nos ofrece la gran actriz, promete exquisitas veladas de arte dramático.

Rubinstein.—

El próximo Viernes 11, se efectuará en el Municipal el primero de los cuatro conciertos de abono que hará allí, este gran pianista, aguardado con vivo interés en los círculos musicales.

El abono a estos magníficos conciertos permanecerá abierto hasta el Jueves y ya se canjean los recibos por las tarjetas correspondientes.

Parte de matrimonio.—

Circula el siguiente parte.

Rafael Chaigneaux Matte y Wederlina Prieto Núñez de Arce tienen el agrado de participar a Ud. su matrimonio efectuado privadamente en Viña del Mar, el 27 de Julio pasado.

Fallecimientos.—

El Domingo 6 falleció en San Javier, víctima de un violento ataque cerebral, el señor Armando del Río Lois, que desempeñaba en esa ciudad el cargo de sub-inspector del Impuesto de Alcoholes.

El señor del Río desaparece en la plenitud de los años y en circunstancias que su hogar, formado hace poco tiempo, cifraba en él todas sus venturas y risueñas esperanzas.

Sus restos mortales han llegado anoche a la capital y serán sepultados en la mañana de hoy.

—Ayer a las 8 y media horas falleció en esta capital la señora María Corti de Barahona, esposa del señor Julio Barahona Aguirre. La señora de Barahona baja a la tumba a una edad temprana y después de haber soportado una corta y tenaz enfermedad. Sus funerales tendrán lugar hoy a las 10 horas, saliendo el cortejo de su residencia, Calle Cueto 437.

De Europa.—

Después de una gira comercial por Suecia y Estados Unidos, ha regresado a ésta el señor Heine Holmgren, Gerente General de la Compañía Sueco-Chilena.

—Ha llegado de Europa el señor Guillermo Guzmán Aguirre, ingeniero titulado en Francia.

En honor de don Enrique Gallardo Nieto.—

Un grupo de amigos ofrecerá el Domingo 13, un almuerzo en honor del Secretario de la Legación de Chile en Uruguay, señor Enrique Gallardo Nieto, con motivo de su próxima partida.

Las personas que deseen adherir a esta manifestación pueden pasar por la secretaría del Club a retirar sus tarjetas.

Suzanne Despréz.—

Por deferencia a la colectividad norteamericana, esta eminente artista ha decidido postergar, para el Domingo 13 del presente, la única representación que dará en Santiago, y que debía realizarse el Sábado 12, día en que se celebra en el "Royal" la función pro Cruz Roja Norteamericana.

Mme. Suzanne Despréz y sus prestigiosos compañeros, Srta. Ninon Gilles, señores Lugne Poe y Henry Burguet han tenido la feliz idea, que nuestro ilustrado público apreciará, de escoger para la representación del Domingo la genial obra de Ibsen "Casa de Muñeca", una de las piezas que ha dado nombre a Madame Suzanne Despréz.

Círculo de Lectura.—

A las 18, hoy Martes se verificará la reunión semanal de costumbre.

Se principiará el estudio del diálogo de Platón: "El Fedon", que trata sobre la inmortalidad del alma.

En seguida la señora Flora Yáñez de Echeverría nos leerá un delicado trabajo literario.

Nacimientos.—

—Ha nacido Mary Baird Pomar, hija de don Guillermo Baird y de la señora Ester Pomar de Baird.

Comida.—

Anoche se efectuó en uno de los comedores del Club de La Unión, la comida ofrecida por los Relatores de las Cortes de Justicia en honor de los señores don Elías de la Cruz, ex-relator de la Corte de Apelaciones de Santiago y actual Ministro de la Corte Suprema, y de don José Salinas Letelier, exrelator también, por su jubilación como Ministros de la Corte de Apelaciones de esta ciudad.

Asistieron los señores: Alfredo Bascuñán, Luis Barriga, Gabriel Lira, Ernesto Bianchi, Aureliano Quijada, Fernando Santa María, Jorge Rodríguez Altamirano, Carlos Varas Olea y José Alcalde Lecaros.

Excusó su asistencia el señor Ricardo Reyes Solar.

A Estados Unidos.—

En el expreso de ayer partió a Valparaíso el señor don Horacio Goldsmith, quien seguirá viaje, por motivos de negocios, a los Estados Unidos.

Termas de Cauquenes

RANCAGUA

LAS MAS AFAMADAS aguas minerales para el reumatismo, estómago, riñón, clorosis, neurastenia. A 4½ horas en automóvil de Santiago. Tren de 8½ en la mañana combina tren 10.40 en Rancagua para llegar a almorzar a las Termas a las 12½. Teléfono Inglés 55 (Rancagua). Casilla 122. En las Termas hay Telégrafo del Estado y Teléfono Inglés.

En Rancagua hay autos para seguir el viaje a las Termas a cualquiera hora, pidiéndolo con un día de anticipación.

PENCERS Y WATERS

AGENTES EN SANTIAGO. - HUERFANOS 946

PLUS ULTRA

ha adquirido los derechos para reproducir en sus páginas el drama de Maurice Maeterlinck:

El Alcalde de Stilmonde

que se publica integramente en el número que está a la venta.

Esta magnífica producción literaria tiene relación con la guerra actual. Pasajes históricos de gran sensación.

2 pesos ejemplar

Pedirlo en las librerías y puestos de diarios

Beneficio de la Cruz Blanca.—

El Jueves próximo se llevará a efecto en el Teatro Municipal, la función de beneficio en favor de la institución La Cruz Blanca y de la Sociedad María del Sagrario, para cuyo efecto se ha elaborado un interesante programa en el que figuran las "Porcelana Visvas", creación del eminente artista español, Moreno Carbonero, y cuya representación en el Teatro Español de Madrid impresionó entusiastamente a la sociedad madrileña.

Completan el programa, artísticos números, creaciones de los conocidos artistás chilenos, señores Celerino Pereira Lecaros y Benjamín Orrego Vicuña.

Beneficio de las Creches.—

Las señoras que forman el directorio de la Sociedad de Las Creches, preparan una interesante reunión social que se efectuará el Jueves próximo, en la tarde, en el local de l aExposición de Automóviles y Aeroplanos, en la Quinta Normal, cedido con ese objeto por la institución organizadora de este torneo de la industria nacional.

Se nos encarga hacer presente que las mesas para el thé deben hacerse reservar con anticipación, solicitándolas a las señoras directoras de Las Creches.

Concierto en el Municipal.—

El concierto que debía efectaurse hoy en el Municipal, a beneficio de una institución de caridad, ha sido suspendido por duelo de las señoritas organizadoras.

De Paris.—

Con motivo de los funerales del señor don Luis de Cazotte y Alcalde, fallecido en París, en Agosto último, dice el "Fígaro" de esa capital:

"Se verificaron, en la iglesia de Saint Pierre de Chaillot, las exequias del señor Luis de Cazotte, consejero de la Legación de Chile en Francia, caballero de la Legión de Honor.

El duelo fué despedido por su hijo, señor Enrique de Cazotte, teniente agregado a la misión naval francesa en Grecia, por los señores Santiago y Fernando de Cazotte, el teniente de La Taille, el capitán Emmery, el señor de Carné-Marcein, sus sobrinos y primos.

El Cónsul general de Chile, señor Amunátegui, asistió a las exequias en representación de su Gobierno. El Ministro de Relaciones Exteriores de Francia se hizo representar por M. Dulignier.

El sepelio tuvo lugar en el sepulcro de la familia, en el cementerio de Passy.

El Sr. Luis de Cazotte era hijo del primer Ministro de Francia en Chile, autor de tratado de amistad que aún está en vigencia entre los dos países. Hijo de madre chilena, había optado por ésta última nacionalidad, y había siempre consagrado sus esfuerzos a estrechar los lazos de cordialidad que unen a Francia y Chile.

Había contraído matrimonio con la señorita d'Andée, cuyo salón de la Avenida Kleber era un punto de reunión muy apreciado por las sociedades francesa y chilena."

INSERCION

EL ESPECIALISTA CHILENO PEDICURO-CIRUJANO Dr. HUTH FELICITADO

Señor doctor Luis Huth R. — Presente.

De vuelta de su gabinete me es muy grato manifestarle ahora, mi estimado doctor, por escrito lo que he tenido oportunidad de observar en lo referente a su especialidad en mi reciente viaje a Buenos Aires, y es que ésta no existe en Buenos Aires sino en pañales, por lo que me doy el placer de felicitarlo por haber elevado en Chile esta profesión de imprescindible necesidad a un grado superior, tanto por su preparación científica, sus eficaces medicamentos, sus métodos curativos, como por su instrumental completo, adecuado y original de cirugía especialista que usted posee en su magnífico gabinete montado a la americana, lo cual hace honor a nuestro país y a Santiago especialmente, por lo que yo me sentía verdaderamente orgulloso al hacer la comparación.

Santiago, Octubre 5 de 1918.
(Firmado): Rodolfo Murillo V."—
(De "El Mercurio").

8717-8-j

Educación

Títulos y grados universitarios.—El Rector de la Universidad de Chile otorgó los siguientes títulos y grados universitarios:

Médico-cirujanos: A don Alfonso Constant Barbaris; ingeniero civil: a don Guillermo Peña y Lillo Niño de Zepeda; farmacéutica: a doña Blanca Alvarado Becker; licenciados en medicina y farmacia: a don Selim Carrasco Toledo y doña Cornelia Elgueta Leiva.

Comisiones examinadoras.— El Viernes próximo se reunirán en la Pro-rectoría de la Universidad de Chile, los presidentes de las comisiones examinadoras de enseñanza secundaria, con el objeto de tratar acerca del funcionamiento de dichas comisiones.

Instituto Superior de Educación Física.— Se avisa a los alumnos del señor Ortúzar, que las clases nocturnas de declamación se reanudarán el Miércoles 9 del presente. Este curso será de una hora semanal; el día indicado, de las 20 a las 21 (8 a 9 P. M.)

Agradecimientos.— Los alumnos de la Escuela Superior de Hombres N.o 3, nos encargan agradecer al señor Agustín de Negri, las atenciones de este caballero en su chacra "Lo Lillo", con motivo del paseo efectuado el Jueves pasado.

Universidad Popular Lastarria. La conferencia de hoy para damas.—Estará a cargo de la señorita Evangelina Araya, licenciada en Medicina, y tratará sobre Higiene Social. Tendrá lugar en el local de costumbre, Instituto de Educación Física, Morandé 750; empezará a las 18.30 horas (6 y media de la tarde). Se advierte que es solo para damas.

Cátedra de Historia.—El profesor de este curso, señor Ernesto Escobar hará hoy a las 20.45 horas (8.45 P. M.) en punto, su 21a conferencia, conforme al siguiente sumario:

La Edad Moderna"

I.—El fin de la Edad Media. El Siglo XV.
II.—El espíritu moderno: Los grandes descubrimientos.
III.—El Renacimiento y la Reforma.

Clínica Dental
—DEL—
Dr. Valenzuela Basterrica
Cinco dentistas especialistas. Cirugía de la cara y enfermedades de origen dentario. Trabajos rápidos, 8 a 12 y 2 a 7 P. M.
HUERFANOS 1616. — TELEFONO 1642
9-j

A. Chiriboga Navarro
DENTISTA
Estudios en Europa
CATEDRAL 1290

CONGRESO NACIONAL

Comisión Conservadora

Sesión 4.a, en 7 de Octubre de 1918

(Presidencia del señor Charme)

Asistieron los señores Senadores: Alessandri José Pedro, Aldunate Solar Carlos, Concha Malaquías, Charme Eduardo y González Julio Samuel; y los señores Diputados: Martínez Juan B., Montt Lorenzo, Peragallo Roberto, Ramírez Pablo, Rodríguez Enrique, Sánchez García de la Huerta Roberto y el señor Ministro de Relaciones Exteriores, Culto y Colonización.

Se lee y aprueba el acta de la sesión anterior.

Se dió cuenta:

1.o De un mensaje de S. E. el Presidente de la República en que solicita el acuerdo de la Comisión Conservadora para nombrar Embajador Extraordinario y Plenipotenciario de Chile en los Estados Unidos de América al señor don Beltran Mathieu.

2.o De cinco oficios del Tribunal de Cuentas, con que remite decretos que ha objetado como ilegales, expedidos por los Ministerios del Interior y de Relaciones Exteriores.

3.o De un oficio de la Corte de Apelaciones de Santiago, con que acompaña el proceso criminal seguido por el primer Juzgado del Crimen de esta ciedad contra el señor diputado don Alejandro Herquíñigo.

4.o De una solicitud del señor don Pedro Aguirre Cerda, ex-Ministro de Estado en el Departamento de Justicia e Instrucción Pública, sobre permiso para poder ausentarse del territorio nacional.

Desafuero de un Diputado

El Sr. CHARME (Pr.)— Sobre el oficio de la Corte de Apelaciones de Santiago en que se solicita el desafuero del Diputado señor Herquíñigo, la Mesa propone que se acuerde enviarlo a la Cámara de Diputados, que se reunirá dentro de tres días. De otro modo, el asunto debería pasar a una Comisión especial, la que seguramente no alcanzaría a evacuar su informe antes de las sesiones extraordinarias a que ya está convocado el Congreso.

Si no hay inconveniente quedará aprobada esta indicación.

Aprobada.

Atropello a un ex-Gobernador

El Sr. PERAGALLO. — Deseo que se de lectura a un telegrama del ex-Gobenador de Illapel, que paso a la Mesa.

El Sr. SECRETARIO.— Dice el telegrama:

"Illapel, 7 de Octubre de 1918. —Señor Roberto Peragallo.—Santiago.—Gobernador impidióme con policía entrar casa yendo yo con acompañantes. Me dejó calle tarde noche. Ha forzado puertas para penetrar en mi casa. No tengo ninguna garantía a pesar de pedirlas Gobierno. Situación crítica y temo mayores atropellos.— Cordovez."

El Sr. PERAGALLO.—He mandado este telegrama a la Mesa de la Comisión Conservadora para que llegue a conocimiento del señor Ministro del Interior. Sobre el hecho que refiere el telegrama hay la circunstancia de que se había hecho presente al señor Ministro el temor de que al llegar a Illapel el señor Cordovez fuera atropellado por motivo de odios personales, pero el señor Ministro parece que no dió importancia al dato. Sería dar un mal ejemplo a la República si no se amonestara y reprimiera debidamente al Gobernador interino por el atropello cometido contra el ex-Gobernador propietario.

El Sr. BAHAMONDE (M. de R. E.)—Yo trasmitiré a mi honorable colega, el señor Ministro del Interior lo expuesto por el señor Diputado.

Inclusión en la convocatoria

El Sr. ALESSANDRI (don José Pedro).—Me permito rogar al señor Ministro de Relaciones Exteriores que se sirva hacer presente al señor Ministro del Interior la conveniencia que habría de que se incluyeran entre los asuntos de que podrá ocuparse el Congreso en las próximas sesiones extraordinarias unos cuantos proyectos de ley que están en estado de ser despachados por las Cámaras y que no se han tomado en cuenta en el Mensaje de convocatoria. En otras ocasiones, el Presidente de la República ha incluído todos los asuntos que se hallaban pendientes del conocimiento y resolución del Congreso.

En la larga lista de proyectos que se enumeran en el mensaje, difícil es que no se hayan omitido algunos de fácil solución, como los que se relacionan con deslindes de comunas, reglamentación de servicios eléctricos y otros por el estilo. Sería, pues, muy del caso que el señor Ministro del Interior hiciera presente a S. E. la conveniencia de proceder como en años anteriores, incluyendo en la convocatoria todos los asuntos pendientes ante el Congreso.

Necesidades del departamento de Putaendo

El Sr. ALESSANDRI (don José Pedro).—Ruego al señor secretario que se sirva dar lectura a una comunicación que he recibido de los vecinos más respetables de Putaendo, en que solicitan de la representación parlamentaria de la provincia de Aconcagua que se acerque al Gobierno para pedirle que adopte las medidas necesarias para evitar los perjuicios que pueden sobrevenir a esa zona, por causa de los deshielos que seguramente se producirán en abundancia este año.

Existe allí el peligro de que la vía de comunicación entre Putaendo y San Felipe sea destruída por las crecientes del río, ocasionadas por el derretimiento de las nieves acumuladas. También se encuentra en esta misma situación la estación de "Cabritas" por cuyo punto en tiempos de creciente del río no pueden circular los trenes, pues el agua llega hasta la casa del jefe de estación, como yo mismo he tenido ocasión de presenciarlo.

Otro punto de vital importancia para aquel departamento es el relacionado con la instrucción pública. Se da en esta comunicación una idea que creo que el gobierno podría acogerla, cual es la de habilitar un edificio de propiedad fiscal para poder ensanchar la capacidad de la escuela superior de hombres.

En la nota de mi referencia se hacen presente otras necesidades igualmente atendibles.

La paso a la Mesa a fin de que el señor secretario se sirva leerla y ruego al señor Ministro de Relaciones Exteriores que haga llegar la petición de los vecinos de Putaendo a los señores Ministros de Obras Públicas y de Instrucción, a fin de que, si hay necesidad de consultar fondos se soliciten del Congreso, para que puedan atenderse las necesidades que con toda verdad y justicia se hacen presente en esta comunicación.

El señor BAHAMONDE (Ministro de Relaciones Exteriores).— Tendré el mayor agrado en trasmitir a mis honorables colegas la petición a que hace referencia el señor senador.

El señor ALESSANDRI (don José Pedro).— La petición es corta y vale la pena que sea conocida por los miembros de la Honorable Comisión Conservadora ya que ella viene abonada con las firmas de las más prestigiosas y respetables personalidades de aquella localidad.

El señor SECRETARIO.— La comunicación dice así:

"Putaendo, 1.o de Octubre de 1918.— Los firmantes, vecinos y propietarios del departamento de Putaendo, persiguiendo el anhelo de tomar en tiempo oportuno las medidas tendientes a resguardar la vida y los intereses generales de esta localidad, creen llegado el momento de dirigirse a la representación parlamentaria de la provincia de Aconcagua, solicitando encarecidamente interponga sus buenos oficios ante el Supremo Gobierno, a fin de que preste atención a las urgentes necesidades que imperiosamente se hacen sentir en este pueblo, tales son:

1.o La abundante cantidad de nieve caída en la cordillera con motivo de las últimas lluvias, comienza por destruir la vía carretera a San Felipe en el punto denominado "Cabritas" estación de este nombre y hace presumir que en la época del deshielo nuestro río adquiera un gran caudal de agua, que indudablemente sería una gran amenaza para nuestra población, ya que encontrándose ésta actualmente desprovista de defensas sólidas que la garanticen está en inminente peligro de ser inundada.

Precisa, pues,, emprender cuanto antes la construcción de obras defensivas que pongan a cubierto a los habitantes de esta ciudad del mal que se presajia, como también a la referida estación de las "Cabritas."

2.o La instrucción del pueblo es también una primordial necesidad, que deseamos llenar aquí, ya que ella es la base en que descansa el organismo social y para difundirla en debida forma, es menester se construya en nuestra ciudad un edificio adecuado para el objeto, a cuyo fin pensamos podría aprovecharse la propiedad fiscal ubicada en la calle Cámus, la que proporcionándole un mayor ensanche y dotándola de nuevos edificios llenaría la necesidad anotada, talvez con poco desembolso de dinero.

3.o La irrigación, es un problema de vital importancia para el progreso agrícola de nuestro departamento, pues en él se hace sentir, sin duda, más imperiosamente que en otras localidades la necesidad de efectuar estudios, para que en época de escasez de agua podamos aprovechar ésta sin las consiguientes pérdidas naturales originadas,, conduciéndola como hoy se hace por el lecho del río, y

4.o Finalmente, las buenas vías de comunicación es un factor que se impone para el desarrollo progresivo de las localidades y la que une nuestra ciudad con el departamento de San Felipe, se encuentra en pésimas condiciones; ojalá se obtuviera que el Supremo Gobierno destinara alguna suma para efectuar las reparaciones que se hacen sentir.

En la esperanza de que Ud. ha de querer interesarse en las materias que someramente dejamos apuntadas y anticipándole por ello nuestro sincero reconocimiento, saludan a Ud. atentamente y quedan a sus órdenes affmos. y S. S.—Juan de D. Pino L.— Julio Silva.— Cesáreo Valenzuela.— Armando Henríquez.— J. M. Pizarro.— Julio Muñoz.— Florentino Tapia C. —S. Pino Magrand.—José R. Salazar.— Rafael Salazar.—Felipe Méndez D.— J. de D. Pino M.—Juan 2.o Astudillo.—Isaac Salazar A.— Osvaldo Aspée L.— Augusto Aspée L.— R. Escudero. Juan Greenn.— Erasmo Carvajal. Anjel C. Basulto.— Arturo Muñoz R.— Alberto Basauri.— A. Argandoña O. —Ismael Leiva.— Delfín Herrera.— Luis A. Amaral.— S. Ramírez.— J. Guillermo Rojas Z.— R. Atencio R.— Luis A. Lucero.— Arturo Aspée.— Moisés Henríquez V. José J. Delaguardia. —Martín Rojas.— Manuel 2.o Díaz N."

Ferrocarril a Río Bueno

El señor ALESSANDRI (don José Pedro).— Deseo agregar una palabra más.

La prensa diaria se ha venido ocupando últimamente de un problema que es de alto interés para la región del sur. Me refiero a la construcción de un ramal de ferrocarril que, partiendo de la línea Central entre Valdivia y Osorno, llegue hasta el pueblo de Río Bueno. El costo de este ramal sería insignificante; yo creo que con el producido impuesto de alcoholes, que antes pagaba la destilería de Valdivia, habría habido de sobra para costear en uno o dos años esta construcción.

Ruego al señor Ministro de Relaciones Exteriores que se sirva trasmitir estas observaciones a su honorable colega el señor Ministro Ferrocarriles, manifestándole en especial el vivo deseo que tengo de que no se deje dormir este asunto.

Yo creo que este es un problema de notoria urgencia y que el Gobierno tiene la obligación de atenderlo sin demora. No se hable de la dificultad de conseguir rieles y otros materiales, pues se trata de una línea sumamente corta, para la cual la Municipalidad y los vecinos han ofrecido el terreno y los durmientes que se necesitan.

Por estas razones, me permito esperar que el señor Ministro de Ferrocarriles tendrá a bien ocuparse de este asunto desde luego.

El señor RAMIREZ.—Uno mis ruegos a los del señor senador por Aconcagua, para solicitar del señor Ministro de Industria y Obras Públicas que preste su concurso para que se proceda a unir a Río Bueno con la línea central de los ferrocarriles. Como diputado de aquella región, estoy en situación de apreciar y confirmar las razones en que el señor senador ha fundado su petición, a la cual adhiero en todas sus partes.

Nombramiento de Arzobispo.—Precedencia del matrimonio civil

El señor RAMIREZ. — Pasando a otro punto, desearía, si fuera oportuno, preguntar al señor Ministro de Relaciones Exteriores y Culto, qué hay de verdad sobre los rumores que viene acogiendo la prensa sobre dificultades con la Santa Sede en el nombramiento del Arzobispo de Santiago.

Esta es una cuestión, que dada la situación que desgraciadamente existe entre el Estado y la Iglesia, está llamada por su naturaleza a preocupar la atención de los católicos que esperan a su pastor, y desde otro punto de vista la de los ciudadanos que no participar

Médico

para la Compañía Americana Potrerillos, se necesita. Condiciones muy espectables. Mayores datos:

Valenzuela y Torres

MONEDA 844

8-j

PRIMAVERA

Visite usted el selecto surtido de casimires ingleses recién recibido por la

NEW LONDON HOUSE

Agustinas 979, al lado del Club de Septiembre

15-1

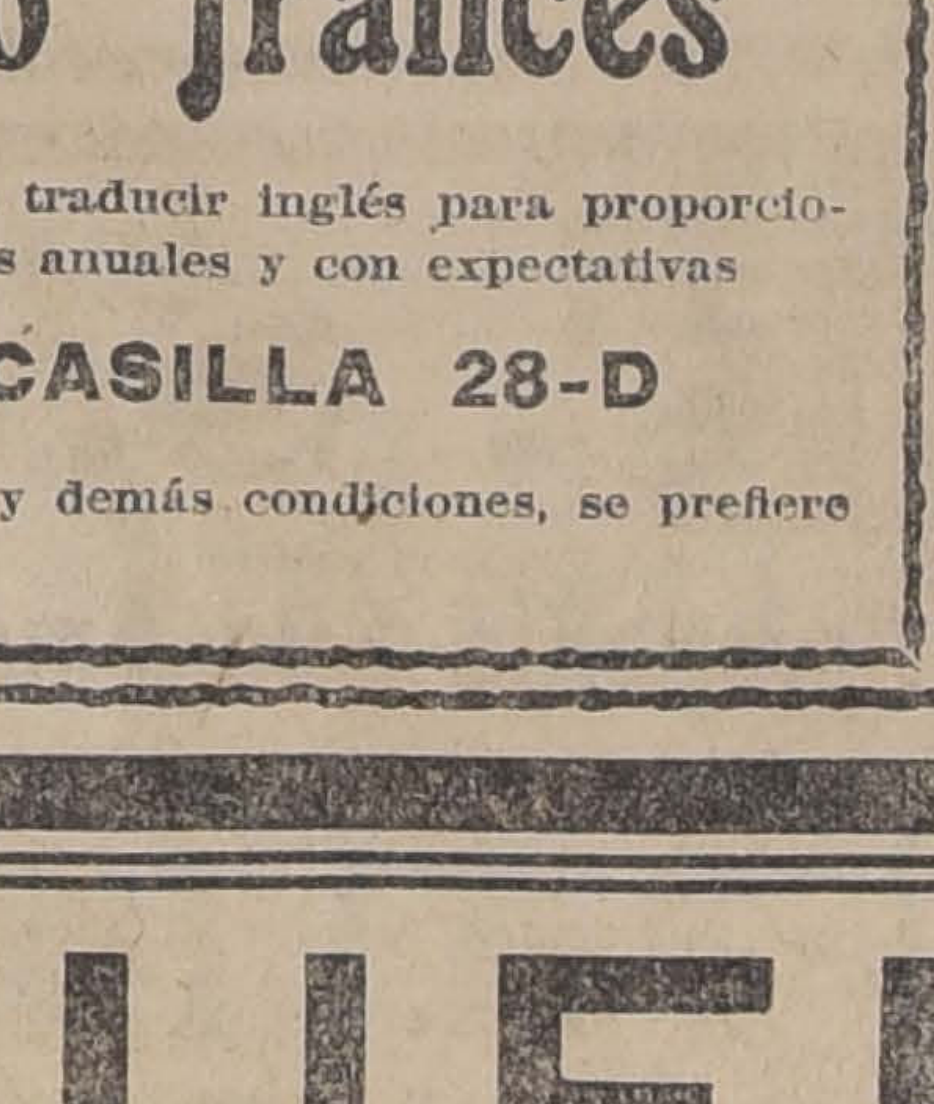
Crema del Harem
No necesita recomendacion especial, pues sus espléndidos resultados como hermoseador del cutis convencen á todo el mundo, que no hay preparacion que la iguala

Empleado francés

Se necesita uno que sepa traducir inglés para proporcionarle empleo de tres mil pesos anuales y con expectativas

DIRIGIRSE: CASILLA 28-D

indicando edad, antecedentes y demás condiciones, se prefiere joven.

AZUFRE

CON 99.92% DE PUREZA

Ofrecen al más bajo precio de plaza.

ROBINOVITCH e Hijo - SANTIAGO

HUERFANOS 2652 - CASILLA 1234-TELEFONO 1856

SODA CAUSTICA

LIQUIDA 30° BEAUME

Ofrecen para entrega inmediata

HORMANN y Co. -:- BANDERA 559

11-j

de esa creencia, pero consideran que hay derechos del Estado que salvaguardiar en estos asuntos.

Como he dicho anteriormente, la Constitución del Estado establece que los funcionarios eclesiásticos ejercen funciones que caen bajo la sanción de las leyes. Este órden de relaciones entre la Iglesia y el Estado, está salvaguardiado, por lo que se refiere al Estado, por el derecho de patronato, el que entiendo que está siendo debidamente ejercitado por el honorable señor Ministro del Culto. Pero hay algunos hechos sobre los cuales deseo llamar la atención a su señoría, porque en realidad han producido cierta alarma.

La iglesia chilena está vacante en su Sede Directiva Arzobispal, desde hace ya largos meses. Se propuso para desempeñar este cargo a una persona que cuenta con la adhesión de todos, no sólo de los católicos, por su virtud y por su ciencia, y que está llamado en forma muy clara, a desempeñar con brillo la Sede Arzobispal.

Sin embargo, los meses han pasado, se han hecho consultas con la Santa Sede, y, hasta este momento no se ha esclarecido el punto. Esta situación incierta está destinada a producir una serie de rumores que en ningún caso favorecen a la Iglesia ni al Estado.

Primeramente se dijo que la designación del señor Errázuriz no había sido bien acogida en los círculos del Vaticano. Después se dijo que la congregación de cardenales que debía resolver este asunto había sido postergada. Últimamente se manifestó que el Vaticano aceptaba al señor Errázuriz, pero que el Papa se reservaba el derecho de nombrar un coadjutor, dada la edad avanzada de la persona propuesta.

Todas estas cosas conviene esclarecerlas, y es preciso que este asunto termine pronto. Este es uno de los pocos casos en que en una República joven, en que hay una democracia liberal que se está formando, se ha producido un acuerdo unánime en personas de diversas creencias.

Otro punto relacionado con este orden de consideraciones es el referente a ciertas gestiones hechas por el Internuncio en lo relativo a la precedencia del matrimonio civil sobre el religioso.

Según la prensa, el señor Internuncio propuso una idea que en realidad significaría el sometimiento del país a la Santa Sede. Se dijo que el señor Internuncio había propuesto un arreglo según el cual la Santa Sede ordenaría a la autoridad eclesiástica que no se celebrase matrimonio religioso antes de verificarse el matrimonio civil, pero a condición de que el Estado se comprometiera a no legislar sobre esta materia.

El Gobierno de Chile no puede subordinarse al permiso o beneplácito de una autoridad extranjera para la dictación de las leyes.

He querido referirme a estos rumores para dar lugar al señor Ministro a que dé algunas explicaciones que lleven la tranquilidad al público, justamente alarmado con dichos rumores.

El señor BAHAMONDE (Ministro de Relaciones Exteriores y Culto).— Debo principiar por decir que trasmitiré, con agrado, a los señores Ministros del Interior, de Instrucción y de Industria y Obras Públicas, las observaciones hechas por el señor senador de Aconcagua y el señor diputado que deja la palabra.

Voy ahora a decir unas pocas palabras para manifestar cuál es en realidad la situación producida con motivo de la presentación hecha por el Gobierno a la Santa Sede para el nombramiento de Arzobispo de Santiago y de las gestiones para llegar a una solución satisfactoria en la cuestión de precedencia del matrimonio civil al religioso.

Respecto al nombramiento de Arzobispo, nuestro Ministro ante el Vaticano comunicó al Gobierno que el Colegio de Cardenales que debía ocuparse de este asunto, no había podido reunirse en la fecha indicada al principio por ausencia de algunos cardenales y enfermedad de otros, pero que se creía que en los primeros días de Octubre estarían de vuelta los cardenales, que se hallaban en vacaciones y entonces se reuniría la congregación. Después, nuestro Ministro hizo saber al Gobierno que esta reunión se retardaría posiblemente hasta el 15 de Octubre, por motivo de que los cardenales no regresarían hasta esa fecha. Por otra parte, debo decir que he tenido informaciones por otro conducto de que, en realidad, los cardenales no regresarán definitivamente a Roma sino a fines de Octubre o a principios de Noviembre.

Con motivo de estos rumores de una nueva postergación en la resolución de este negocio, que es urgente, se dirigió una comunicación a nuestro Ministro, significándole la conveniencia que habría de que recayera una pronta resolución sobre el nombramiento del señor Errázuriz, y manifestándole que una solución pronta podría evitar muchas dificultades que talvez se producirían si la contestación se retardaba. Nuestro Ministro contestó diciendo que creía muy posible que la solución de este asunto se produciría antes de la época fijada, que se han recibido en el Vaticano informaciones muy favorables sobre la persona del señor Errázuriz y que creía que no habría dificultades para su nombramiento; que aún creía que el nombramiento podría hacerse sin el informe previo de los cardenales, cuya reunión se esperaba. Han pasado ya ocho días desde la fecha en que se recibió esta comunicación del señor Ministro y el Gobierno no ha tenido ninguna otra nueva; pero se aguarda que la resolución del Vaticano se nos comunique en estos días.

Esto es todo lo que hay en el Ministerio de mi cargo con respecto a este negocio. Naturalmente el Gobierno está vivamente interesado en que este asunto se solucione cuanto antes y en forma favorable, a la proposición que ha hecho.

Por lo que respecta a las conversaciones habidas con el señor Nuncio, en cuanto a una fórmula que permita llegar a la regularización del matrimonio, a fin de consolidar y estabilizar la constitución de nuestra familia, lo que ha ocurrido es lo siguiente:

La Santa Sede, por intermedio del señor Nuncio, ha propuesto dar las órdenes necesarias a los obispos, para que éstos a su vez las impartan a los párrocos, a fin de que no se acepte la celebración de un matrimonio religioso sin que se compruebe haber realizado la inscripción del matrimonio civil préviamente, y que en el caso de que el matrimonio civil no se haya realizado, la ceremonia religiosa y la civil se llevarán a cabo conjuntamente.

Sobre estos puntos conversó en un principio el señor Nuncio con S. E. el Presidente de la República; posteriormente conversó también con el señor Ministro de Justicia y con el que habla, y en seguida agregó que las órdenes que la Santa Sede daría, no se extenderían al matrimonio in artículo mortis, ni al matrimonio de conciencia, llamado "oculto". En estos casos se daba a entender que se podría prescindir del matrimonio civil previo. El señor Nuncio manifestó que se deseaba, naturalmente, que el Gobierno de Chile se comprometiera a no legislar sobre esta materia, ya que por su parte la Santa Sede daba las órdenes que se han mencionado.

Desde luego, se hizo presente al señor Nuncio que considerábamos que no teníamos autoridad suficiente, ni podríamos llegar a tenerla, para comprometer al Gobierno y al Congreso a no legislar sobre un punto tan importante; de modo que esta base de arreglo debía eliminarse en absoluto.

En el desarrollo de la conferencia, se insinuó la idea de que podía llegarse a un concordato entre la Santa Sede y el Gobierno de Chile, que sería sometido a la aprobación del Congreso para llegar al acuerdo propuesto por la Santa Sede. Así no habría otra ley que este acuerdo con la Santa Sede. Se manifestó al señor Nuncio que creíamos imposible que este concordato llegara a ser aprobado, porque importaría, hasta cierto punto, la imposibilidad de ejercitar facultades en materias sobre las cuales puede haber necesidad de legislar.

Dr. GIANELLI
Especialidad en sífilis, piel, vías urinarias.
21 DE MAYO 562
Consultas: 1 a 6.

PASTOS
por carretadas, 1.o y 2.o corte, vende:
Bodega Juan Antillo
SAN PABLO 3160
Teléfonos: Ing. 34, Yungay; Nac. 223
9-j

Otra recomendación
PARA EL AUTOMOVIL
Hudson Super-Seis

LEA LO QUE NOS ESCRIBE UN DUEÑO

Santiago, 7 Octubre 1918.
Srs. GRAHAM ROWE & CO.
Ciudad.
Muy señores míos:

Con referencia al automóvil Hudson Super Seis Limousine que les compré, me es grato manifestarles mi más completa satisfacción, pues desde que lo tengo ha funcionado perfectamente.

El consumo de bencina es normal y el servicio de inspección que mantiene la casa es muy conveniente, por lo tanto, estoy contento con mi compra.

El único inconveniente que he tenido han sido los neumáticos, que no han salido buenos.

Soy de Ud. Atto. y S. S.
(Fdo.): BALTAZAR VILLALOBOS.

GRAHAM ROWE & Co.
IMPORTADORES
8 j

A fin de llegar a una solución realmente práctica, se consultaría la opinión del Congreso, de la mayoría del país, hablando con los dirigentes de la política, especialmente con los dirigentes de la Alianza Liberal, para llegar a averiguar qué aceptación tendría esta proposición de la Santa Seda; y si fuera posible, llegar a un concordato.

Por las razones que ya conocen los honorables señores miembros de la Comisión Conservadora, no se ha podido todavía obtener la opinión dominante sobre la materia, porque la Junta Directiva del Partido Liberal estaba acéfala por no tener mesa directiva.

Como ya está elegida la mesa directiva de aquel partido es posible que desde hoy mismo se inicien estas conferencias tendientes a sondear la opinión general. Sin embargo, se puede anticipar desde luego que en ningún caso, al menos por lo que se ha sabido, no podrá llegarse a celebrar un concordato en la forma a que me he referido. Sólo podría tomarse como base algo que evitara las dificultades existentes y que se encuentra en la primera parte de la proposición de la Santa Sede; esto es, la que ella ordene lisa y llanamente, a sus obispos y párrocos, que celebren el matrimonio religioso después que se haya dejado constancia de haberse celebrado el matrimonio civil.

Parece que ésta es la opinión dominante en general; pero, repito, es necesario consultar a los hombres dirigentes de la política, para poder dar contestación definitiva sobre el particular.

El señor RAMIREZ (don Pablo). — Yo estimo, señor presidente, perfectamente satisfactoria la respuesta que se ha servido dar el honorable señor Ministro del Culto, acerca de la provisión del cargo de arzobispo de Santiago. Por lo que se refiere al punto concerniente a la precedencia del matrimonio civil al religioso, sin perjuicio de la consulta que el honorable señor Ministro ha de hacer a los jefes de la política, abrigo la confianza de que ellos estarán de acuerdo con la opinión manifestada por el honorable señor Ministro del Culto, acerca de que no es posible abatir la soberanía del país, y que, tratándose de esta materia, que se refiere a una cuestión de orden interno, hayamos de obtener el consentimiento de un poder enteramente extraño a los establecidos por la Constitución del Estado.

Nuestra opinión, por lo demás, es perfectamente conocida. En esta materia no cabe sino la precedencia del matrimonio civil al religioso, como una medida de orden social.

La otra resolución, relativa al compromiso de no legislar sobre este punto, no tiene relación con la cuestión que se debate, y por lo demás, se trataría únicamente de los Ministros de la religión católica, no de los de las demás religiones, lo que es contrario al criterio liberal, pues para éste todas las confesiones religiosas están en absoluta igualdad. Por consiguiente, no es del caso tratar con el representante de una sola fe religiosa; debería tratarse con los de todas; y por eso es que para evitar dificultades, los países liberales tratan estas cuestiones dentro de la soberanía nacional, resguardando los intereses del pueblo que les están confiados, sin atender a las pretensiones exclusivistas de las diversas confesiones religiosas.

El señor CONCHA. — A mí me llaman la atención algunos de los términos usados por el señor Ministro de Relaciones Exteriores, y Culto, en respuesta a las observaciones hechas por el honorable diputado por Valdivia.

No sé si el señor Ministro ha querido poner comillas a las palabras del Sr. Internuncio, o si éstas son propias del Sr. Ministro. Me ha parecido entender a su señoría decir que debía "inscribirse" primeramente el matrimonio civil para que tuviera lugar el matrimonio religioso. Yo concibo esta frase en boca del Internuncio; no la concibo en boca del señor Ministro quien debe afianzar la idea de las facultades que tiene el Estado para legislar en materia de matrimonio, estableciendo el matrimonio civil y no sólo inscribiendo, sino estableciendo el matrimonio civil, — como institución legal del Estado.

De ahí la gravedad que tiene esto de que se escuche, aunque después no se acepte, una proposición semejante; con solo escucharla se produce un atentado a nuestra soberanía, a la facultad del Estado para legislar libremente en materia civil de todo orden. No concibo que se pueda proponer a un Gabinete que representa a la Alianza Liberal en el Gobierno un proyecto de concordato que importa una disminución de la facultad del Estado para legislar en materia de matrimonio, facultad que ya se ha ejercitado en otras ocasiones desde que se estableció la forma como se harían los matrimonios de disidentes encomendándose a los propios párrocos su inscripción.

Yo Ministro al recibir una proposición como la hecha por el Nuncio, le habría dicho muy prudentemente, que proposiciones semejantes no pueden traerse a la Cancillería de Chile ni al Ministro del Culto de este país.

El Gobierno debe ser celoso del principio de soberanía absoluta del Estado. La Iglesia representa la ley o soberanía divina.

El señor PERAGALLO.— No sostiene la Iglesia Católica la subordinación del Estado a ella; ningún tratadista católico afirma semejante cosa, sino la independencia armónica y concordante.

El señor CONCHA.— Talvez los tratadistas modernos. Pero los que yo he conocido sostienen que la soberanía de la Iglesia es de origen divino, mientras que la soberanía del Estado es de origen puramente humano y que, por consiguiente, el Estado debe a la iglesia no solamente subordinación sino su apoyo para hacer cumplir las disposiciones de la iglesia.

El señor PERAGALLO.— Otra es la justa doctrina, porque también la sociedad civil viene de Dios; pero no podríamos discutir estas cuestiones en este brevísimo espacio de tiempo; más, sí, cuando a su señoría le plazca, no en esta tribuna, sino en la prensa. Sus señorías, cuando se les desafía a una amplia discusión sobre materias de principios, nunca aceptan el desafío sino que aprovechan la oportunidad de hacer unas cuantas declaraciones a manera de voladores de luces.

El señor CONCHA.— Mi propósito no ha sido molestar en forma alguna a su señoría; lo que yo he querido ha sido defender la soberanía del Estado contra toda otra que la parangone.

Yo no soy fuerte en materias escolásticas, pero no comprendo a qué título pueda la iglesia pretender sobreponerse a la soberanía del Estado y negarle el derecho de establecer el matrimonio considerando el matrimonio civil como una simple anotación en los registros.

El señor ALDUNATE.— Porque así piensan tres millones de católicos en Chile.

El señor CONCHA.— De modo que no es posible que en un Congreso se haga la afirmación absoluta de que el poder eclesiástico prevalece sobre el poder civil.

El señor PERAGALLO.— Pero tampoco es posible que se traigan aquí caricaturas, en vez de verdaderos retratos de doctrinas.

El señor RAMIREZ. — Ya se sabe que la Iglesia declara hábilmente que ambos poderes son independientes en teoría; pero al mismo tiempo sostiene que lo espiritual prima sobre lo temporal, en caso de conflicto.

El señor PERAGALLO. — Al Estado corresponde lo temporal, así como a la iglesia lo espiritual.

El señor RUIZ. — Su señoría puede negarlo todo, si le parece.

El señor PERAGALLO. — Ni puedo ni me parece. Todo lo que digo lo sostengo; pero sus señorías no aceptan el esclarecimiento de las cuestiones, ni dentro ni fuera de esta sala.

El señor CONCHA.— ¿Por qué levanta tanto la voz su señoría, aquí donde los debates son generalmente tranquilos?

El señor PERAGALLO.— No le parezca mal a su señoría, que gaste algún calor en defender mis ideas; que por, lo demás, estoy muy contento de mi cultura, y no tengo para qué modificarla, pues, sé el respeto que debo a la sala.

El señor CONCHA.—Nadie pretende entrar en el terreno de las ideas, ni de la conciencia del honorable diputado. Yo solamente defiendo la soberanía del país contra toda otra soberanía que pretenda igualársele, y por eso dije que la proposición hecha al Gobierno de Chile, para que limitara su soberanía en materia de legislación sobre matrimonio, no debió ser escuchada.

El señor RAMIREZ.— Este es el único país, fuera de Sumatra, al que se le puede hacer semejante proposición.

El señor CONCHA.— Por lo demás, yo me felicito que se reconozca la preeminencia de la soberanía del Estado sobre toda otra. Nosotros mantenemos el principio del patronato, tal como se originó en tiempos de la colonia y lo tomamos del gobierno del Rey de España. El derecho de patronato fué aceptado por la Iglesia, y reconocido en la autoridad del Rey que gobernaba estos países; posteriormente fué también reconocido cuando dichos países llegaron a ser independientes.

Llamaba la atención del señor Ministro sobre este particular principalmente porque, en una tramitación tan delicada como ésta, en que cada palabra tiene su significación, nosotros, los representantes del Gobierno liberal, tenemos que emplear las palabras que exactamente manifiesten las ideas que nos son propias.

—Me llamó la atención cuando oí en boca del Honorable Sr. Ministro de Relaciones Exteriores la palabra "**inscripción**" del matrimonio civil en vez de **celebración**; salvo el caso de que S. S. haya querido repetir las mismas expresiones empleadas por el delegado del Papa.

Los barcos alemanes

El Sr. CONCHA. — Dicho esto, quiero llamar la atención del mismo Honorable Sr. Ministro, hacia un rumor que ha sido esparcido por la prensa, referente a que se está tratando todavía con el Gobierno alemán sobre el punto del arrendamiento de los barcos asilados en nuestros puertos, bajo la custodia militar del Gobierno de Chile.

Dice la prensa de hoy que una de las dificultades para conseguir el arrendamiento de los barcos es la fijación de las zonas en que deben navegar para trasportar productos. El Gobierno alemán, se dice, no responderá de que estos barcos sean torpedeados y hundidos, si navegan fuera de ciertos límites.

Yo estimo que el Gobieno de Chile no puede tratar en estas condiciones; yo creo que no puede aceptar que los barcos que lleven la bandera nacional estén amenazados de tales peligros en zonas que no son zonas de guerra. Tratar sobre estas bases, determinar que no pueden navegar estos buques sino en determinadas rutas, importa reconocer el derecho de bloqueo de zonas.

Esta es una cuestión sumamente delicada e importa en cierto modo el reconocimiento de la doctrina que ha pretendido sentar uno de los beligerantes, el cual ha establecido el bloqueo de muchas zonas para los buques mercantes. Esto es atentatorio contra nuestra soberanía nacional; atentatorio contra los derechos de los neutrales. El Gobierno de Chile no puede aceptar en ningún caso estas condiciones.

Por otra parte, yo hubiera preferido que no se hubiera vuelto a hablar sobre el arrendamiento de estos barcos, después de lo sucedido con el resto de los vapores alemanes anclados en nuestros puertos. Si el Gobierno necesita vapores, me parece que lo mejor que podría hacer sería requisicionar esas naves y pagar su arrendamiento a justa tasación de peritos, porque el interés nacional lo aconseja.

He creído conveniente llamar la atención del Gobierno a fin de que, sea por olvido o por error, no vaya a colocar esta cuestión en un terreno molesto. No es posible que aparezcamos ante todas las naciones del orbe como que consentimos que nuestra libertad de navegación sea cercenada por alguien, o como que pudiéramos tener la debilidad de consentir que los barcos no naveguen por tal o cual mar por temor de que sean hundidos. Si queremos tener marina, ella debe ir a todos los mares donde el interés de nuestro comercio lo aconseje.

Dentro de este mismo orden de consideraciones, desearía oír del señor Ministro de Relaciones Exteriores alguna explicación sobre lo que ha acontecido con motivo de la guarnición militar que se ha puesto a estos buques.

En la última sesión de la Comisión Conservadora, el señor Ministro de Guerra nos expresó que se iba a cambiar el fondeadero de las naves alemanas a fin de prevenir, en casos de nuevos atentados, el probable embotellamiento de los puertos. Con posterioridad, nos hemos impuesto de que se ha ordenado ocupar dichos barcos por una guarnición militar.

En la sesión a que me refiero, se pidió al señor Ministro que ordenase una investigación gubernativa o un sumario judicial para castigar estos desacatos cometidos contra la propiedad particular y contra la soberanía de Chile.

Ya ha trascurrido más del tiempo necesario que reclama nuestra dignidad de nación para que este proceso o investigación se hubiera hecho, y para que se hubiese tomado alguna resolución sobre esta materia.

Así como se ha puesto guarnición en los pocos buques que se encuentran en buen estado, creo que de igual manera deben ponerse bajo la vigilancia de la autoridad marítima los demás buques, internando a las tripulaciones que cometieron el desacato de faltar a las leyes del país y a nuestras autoridades.

Esas tripulaciones no deben continuar en los buques que trataron de destruir y debe someterselas a un proceso. Así quedará resguardada nuestra dignidad nacional.

Cumple al decoro de nuestra Nación: 1.o Ocupar todas estas naves a que me refiero a fin de que no se produzca otra vez el atentado de que han sido víctimas y en segundo lugar, no seguir negociando ni la compra ni el arrendamiento de buques alemanes sin tener la seguridad de que nuestro pabellón será respetado en todos los mares por donde tales buques naveguen.

El señor ALDUNATE SOLAR. — Se han traído aquí varios rumores que han circulado respecto al nombramiento de Arzobispo de Santiago. Yo siento que se traigan aquí simples rumores.

El señor RAMIREZ. — El señor Ministro los ha confirmado.

El señor ALDUNATE SOLAR. —Los ha desautorizado.

Nombramiento de Arzobispo.— Precedencia del matrimonionio civil

El señor ALDUNATE.— Respecto a la contestación dada por el honorable señor Ministro del Culto, nada tengo que decir, en cuanto su señoría se manifiesta interesado en que cese pronto la viudez de la iglesia chilena y en que sea aceptada la presentación hecha por el Gobierno de Chile, con la aceptación unánime de las autoridades que, según la Constitución, deben intervenir en este acto. Pero me ha llamado la atención algo que atribuyo más bien a un **lapsus linguae** del señor Ministro. Parece desprenderse de sus palabras que el Gobierno ha tenido marcado empeño en festinar la decisión de la Santa Sede, con requerimientos repetidos para que se despache pronto este asunto. Yo no creo que el Gobierno debe colocar a la Santa Sede en una situación de apremio, como no lo haría en caso semejante con el Gobierno una nación amiga, sin faltar a las más elementales reglas de cortesía.

No censuro al señor Ministro, porque creo que la palabra ha traicionado su pensamiento.

Otro de los puntos tocados por el honorable diputado de Valdivia y reforzado por el honorable senador de Concepción, revela que hay personas, círculos, partidos, si se quiere, alarmados porque se pueda arreglar amigablemente con la Santa Sede la cuestión del matrimonio civil. Ellos no quieren un arreglo amigable porque consideran que con él se vulnerarían graves intereses nacionales; han llegado a hablar del peligro que ello envolvería para la soberanía nacional, para la Alianza Liberal y qué se yo para qué otros intereses.

Verdaderamente, yo no comprendo cómo una solución pacífica de la cuestión del matrimonio, puede suscitar el temor de que desaparezca la soberanía nacional.

Esta cuestión, tratada de buena fe, no existe, no es tal cuestión; pero tratada de mala fe es el problema más difícil que se pueda presentar a los estadistas de un pueblo religioso.

El matrimonio es para mí un hecho, un hecho social, que se produce según el concepto de los individuos, según su conciencia, y según el derecho innato que tenemos para pensar como queremos, y para establecer nuestras relaciones de familia en la forma en que nuestra conciencia individual nos lo dicte. Este derecho no se puede negar a ningún ciudadano, aunque no pertenezca a la Alianza Liberal, porque no pertenece a los hombres que forman en un partido político, sino que es de todos los chilenos.

El señor CONCHA.—Es un derecho del Estado.

El señor ALDUNATE.— Es un derecho individual, anterior a la Constitución de todo Estado, que ha nacido con el mundo.

El señor CONCHA.— Siempre será un derecho social, porque la familia es el primer agregado social.

El señor RAMIREZ.— Y eso no quiere decir que cada cual se pueda casar como se le antoje.

El señor ALDUNATE.— Ahora bien: el señor senador por Concepción, en el momento en que las autoridades civiles y eclesiásticas quieren intervenir en este hecho social, en un país donde la mayoría de sus habitantes son católicos, para producir un arreglo armónico con esa conciencia general, exclama: ¡El concordato es una solución inaceptable, es una amenaza a la soberanía nacional!

Creo que ha hecho bien el Gobierno en dar oído a las insinuaciones o proposiciones del representante en nuestro país de la Iglesia Católica, porque este diplomático es el representante de la conciencia católica de la nación.

Lo que no me parece bien es que el señor Ministro quiera consultar especialmente sobre este punto a la Alianza Liberal.

Yo no niego que la Alianza esté en el poder, no niego el derecho que tenga para nombrar sus Ministros, tener representación adecuada en los Ministerios y en el personal administrativo del país.

El Gobierno del Estado, por nuestra Constitución y por nuestra práctica parlamentaria, está entregado, indudablemente, a la mayoría de las Cámaras en que impera este organismo que se llama la Alianza, pero lo que niego es que de Alianza, sea el país, lo que condeno es que los señores que gobiernan desde la Alianza, se crean dueños y señores del país y quieran disponer de él como tierra conquistada.

No, señor presidente, el país pertenece a todos los chilenos, porque todos somos iguales, ante la ley, todos gozamos de los derechos garantidos por la Constitución, inclusive el de admisión a los puestos públicos y principalmente la libertad de conciencia.

Esto que parecen olvidar los señores que han hablado a nombre de la Alianza Liberal, está relacionado con la conciencia católica, con la conciencia de la inmensa mayoría de los chilenos.

Como puede quedar satisfecha esta conciencia y consultados los intereses que el Estado debe contemplar en la cuestión de matrimonio es lo que debe averiguar el señor Ministro.

El señor BAHAMONDE (Ministro de Relaciones Exteriores y Culto). — No veo, señor presidente, por qué se atribuye a mis palabras un significado distinto del que en realidad tienen; y no veo por qué se enrostra a la Alianza Liberal el propósito de querer hacerse dueña del país, como si fuera un feudo suyo, sólo porque se consulta a sus dirigentes sobre las cuestiones de interés nacional.

Digo que se ha atribuido un significado distinto a las palabras que he pronunciado, porque casi reproduciéndolas, se las hace expresar algo diverso de lo que he dicho.

Si he dicho que se quiere consultar a los hombres dirigentes de la política y especialmente a los dirigentes de la Alianza Liberal, es porque bien comprenderá el honorable senador de O'Higgins que el Gobierno no tiene necesidad de averiguar las opiniones que sobre esta materia tienen los miembros dirigentes de la Coalición, no porque no le interesen ellas, sino porque le son ya conocidas. Desde que ya se sabe lo que piensan sobre ésto, ¿para qué molestarlos?

Una consulta semejante carecería de objeto.

Por esto he dicho que se desea consultar a aquellas personas que pueden oponer a estas opiniones otras distintas de aquellas que ya sabemos de antemano que las aceptan los miembros de la Coalición con muchísimo agrado, y como esas opiniones se encuentran en el campo liberal, a ello se debe el que haya dicho que el Gobierno consultará especialmente a los dirigentes de la Alianza Liberal.

El propósito de esta consulta está, por lo tanto, inspirado en el deseo de armonizar o buscar una solución entre proposiciones determinadas que caso de ser aceptadas por los miembros dirigentes de la Alianza Liberal, permitirían encontrar una solución amistosa al problema.

No vea, pues, el honorable senador en mis palabras otro significado que el que he querido darles.

El señor ALDUNATE.—Las últimas palabras del señor Ministro me satisfacen porque si en su señoría no hay el propósito de negarse a oír la opinión del país, la opinión de las personas que lo componen, sea que pertenezcan a uno u otro bando, y sin hacer todavía cuestión política, no hay nada por observar. Y excúseme el señor Ministro la viveza de mis anteriores observaciones en atención a que se hace sonar, demasiado el concepto de Alianza Liberal.

El señor BAHAMONDE (Ministro de Relaciones Exteriores y Culto).— Tengo que decir dos palabras en contestación a las observaciones hechas por el honorable senador de Concepción.

Ha dicho su señoría que el Ministro que habla manifestó, al hacer relación de los antecedentes en la cuestión de precedencia del matrimonio civil, que la Santa Sede ordenaría a los obispos que no admitieran la celebración del matrimonio religioso mientras no se presentase la "inscripción" del matrimonio civil; y ha llamado la atención sobre esta palabra "inscripción", creyendo que el que habla pudo haberse equivocado o pudo haber reproducido la palabra empleada en el texto de la proposición.

Yo he empleado la palabra "inscripción", porque creo que refleja correctamente la idea que he querido expresar, como también la de la Santa Sede. Según nuestra disposición legal, todo matrimonio debe inscribirse en el registro correspondiente, y esta inscripción que es la que acredita la celebración del matrimonio, es la que debe hacerse antes del matrimonio religioso.

No creo, pues, haber incurrido en error al hablar de la inscripción del matrimonio civil y me parece que el señor senador se dará por satisfecho con la explicación que he dado.

El señor CONCHA. — Perfectamente satisfecho, señor Ministro.

El señor BAHAMONDE (Ministro de Relaciones Exteriores).— En lo que se refiere al arrendamiento de los buques alemanes y a las medidas tomadas por el Gobierno respecto de los buques asilados en nuestras aguas, debo declarar que el Gobierno no persigue otro propósito que el de satisfacer todos los anhelos del país. El Gobierno se hace cargo de todas las opiniones y toma en cuenta todos los intereses para llegar a una solución beneficiosa.

Se sabe que nosotros no disponemos hoy día de medios de trasporte marítimo y que necesitamos dar salida a nuestros productos sobre todo al que nos suministra la mayor parte de las entradas fiscales: el salitre. Debemos, entonces, procurarnos medios de trasporte y tratar de obtener la autorización necesaria para conducir el salitre a los puertos del Norte en el Pacífico y si es posible a los puertos del Atlántico.

No debe ignorar el señor senador por Concepción que uno de los escollos más grandes para celebrar el contrato de arrendamiento de buques alemanes fué la rotunda negativa del Gobierno de Alemania para permitir el envío de salitre que es considerado contrabando de guerra, pues se le emplea en la fabricación de la pólvora, a Estados Unidos, nación beligerante.

El señor CONCHA. — El salitre no ha sido declarado contrabando de guerra, el salitre es un abono.

El señor BAHAMONDE, (Ministro de Relaciones Exteriores). — De manera que el Gobierno alemán que no consentía que se llevara el salitre a Estados Unidos, después de proponer un contrato cuyas bases eran onerosas para nuestro país y nos colocaba en situación verdaderamente desesperante, ha llegado a nuevas fórmulas que significan un desistimiento de su oposición al embarque de salitre, limitándose a marcar ciertas zonas que no deben ser cruzadas por dichos barcos. Eliminados estos factores de dificultad, creo, en realidad, que el Gobierno haría buena obra si adquiriera estos cuatro transportes para nuestro servicio y para conducir nuestros productos a cualquier puerto del Pacífico. Sólo se impide que esos productos sean llevados a los puertos del Atlántico, ya sea por Panamá, o volviendo por el Estrecho de Magallanes.

Yo creo que hay conveniencia en llegar a una solución rápida, si es posible, en este negocio del arrendamiento de los barcos alemanes.

Este es el propósito del Gobierno y este propósito lo mantiene hasta hoy, a menos que se demuestre que no hay conveniencia en llevar a la práctica este contrato.

En cuanto al otro asunto de que se ha estado ocupando la Comisión Conservadora, debo declarar que se ha dado cumplimiento estricto a las disposiciones gubernativas para tomar posesión militar de estos cuatro barcos y, respecto de los demás, se ha adoptado toda clase de medidas para que en ellos no se produzca ningún acontecimiento que pueda hacerlos peligrar.

Por supuesto, no se ha creído conveniente ocupar con tropas del ejército o la Marina los numerosos barcos que están diseminados por todo el litoral y se han estimado suficientes las medidas de policía marítima. En cuanto a los barcos que estaban buenos, el Gobierno ha creído conveniente ocuparlos para prevenir todo atentado y conservarlos en buen estado.

En cuanto al otro punto a que se ha referido el señor senador, debo decir que las gestiones para averiguar los hechos que trajeron como consecuencia la explosión de la maquinaria de los vapores internados, se siguen con toda actividad, y una vez terminadas, lo que espero será en breve, el Gobierno tendrá el mayor agrado en poner en conocimiento del Congreso el estado del sumario.

El señor RAMIREZ.—El honorable senador por O'Higgins se ha servido manifestar, refiriéndose a mis palabras, que no es serio acoger rumores para traerlos al seno de la Comisión Conservadora. Debo decir que éstos, que calificó de rumores S. S., han sido plenamente confirmados por el señor Ministro de Relaciones Exteriores.

El señor senador, refiriéndose también a la provisión de la silla Arzobispal de Santiago, le manifestó al señor Ministro que, a su juicio, ha habido cierto apremio del Gobierno de Chile al Gobierno de la Santa Sede.

El señor ALDUNATE.—Dije solamente que temía que hubiera habido ese apremio.

El señor RAMIREZ.—Y agregó S. S. que la cortesía internacional exigía que procediéramos en este caso con cautela.

A este respecto, debo decir que no habría gobierno extranjero alguno al cual se le hubiera formulado una petición semejante y que hubiera demorado tanto en contestar.

El señor ALDUNATE.— Parece que S. S. ignora que en la Santa Sede hay trámites que llenar para la provisión de todo obispado.

Esto está establecido en el derecho canónico. De modo que no se ofende a nadie cuando en semejante cuestión se siguen los trámites ordinarios.

El señor RAMIREZ.—Tratándose de asuntos eclesiásticos internos esos son los trámites que deben correr; pero cuando se trata de relaciones entre gobiernos, es la cortesía la que debe primar ante todo.

De manera que en las gestiones que se han iniciado por el señor Ministro—y que yo aplaudo—no vea el honorable senador por O'Higgins ningún interés de apremiar a la Santa Sede, sino el deseo de mantener la soberanía del país.

También se extrañó el señor senador de algunas palabras pronunciadas por el señor Ministro del Culto, que indicaban su deseo de consultar la opinión de los dirigentes de la política chilena acerca de la proposición hecha por el representante de la Santa Sede.

El honorable señor senador de O'Higgins no toma en cuenta que el honorable señor Ministro de Relaciones Exteriores no hace sino cumplir con el deber que tiene de llamar a los representantes de la política, a quienes tiene que consultar, porque han sido elegidos por el pueblo y ellos deben pronunciarse sobre la materia.

En cambio, si alguien ha errado el camino ha sido el señor Internuncio, porque si éste está llano a aceptar la idea de la precedencia del matrimonio civil al religioso, según lo declara, lo lógico y natural es que se dirija no al Ministro de Relaciones, para formularle pretenciones inaceptables, sino a los Obispos y párrocos indicándoles cuál es su deber y que se abstengan de bendecir uniones que ante la ley no existen.

Realmente, señor presidente, este país es profundamente conservador; si el liberalismo tuviera libertad de acción ya habría resuelto esta cuestión hace ya mucho tiempo y aún sin necesidad de ley. ¿Cómo es posible tolerar, dentro de nuestro régimen existente, que los funcionarios eclesiásticos estén día a día faltando a sus deberes con olvido y menosprecio de las leyes fundamentales de la República?

El honorable señor Ministro del Culto ha podido hace muchos años imponer por medio de las atribuciones que le confiere la Constitución, la obligación de que estos funcionarios eclesiásticos respeten aquellas disposiciones.

El señor ALDUNATE.—La doctrina que sustenta su señoría no es doctrina de la Alianza Liberal; muy pocos radicales la sustentan.

El señor RAMIREZ.— Ha dicho su señoría que nuestra actitud está inspirada en el propósito de encender la guerra religiosa. Debo simplemente contestar a su señoría que el liberalismo ha surgido de las hogueras alumbradas por los antecesores de su señoría; y que justamente lo que ahora deseamos es evitar dificultades.

El honorable señor senador de O'Higgins...

El señor CHARME (presidente).— Se está reclamando de la hora, señor diputado; de manera que no puedo conceder la palabra a su señoría.

Corresponde entrar a sesión secreta para tratar sobre el asunto de la convocatoria.

Se constituye la sala en sesión secreta.

SESION SECRETA

Nombramiento diplomático.

Constituída la Comisión Conservadora en sesión secreta, prestó su acuerdo para que S. E. el Presidente de la República pueda nombrar Embajador y Plenipotenciario de Chile en los Estados Unidos de América al señor don Beltrán Mathieu.

Permiso constitucional

Igualmente prestó su acuerdo para que el señor don Pedro Aguirre Cerda, ex-Ministro de Justicia e Instrucción Pública, pueda ausentarse del territorio nacional, de conformidad con el artículo 92 de la Constitución Política del Estado.

Se levantó la sesión.

INFORMACIONES DEL EXTRANJERO

SERVICIO DE NUESTROS CORRESPONSALES ESPECIALES, de The Central and South American Telegraph Co., vía Colón, de la Agencia Havas y de la Agencia Americana

LA GRAN GUERRA

LOS ALIADOS NO HAN INTERRUMPIDO SU OFENSIVA DEL FRENTE OCCIDENTAL

Una división naval francesa llega a Beyrouth

El feld mariscal von Hindenburg habría renunciado a la jefatura del Estado Mayor

Las operaciones en Bélgica y Francia

En los sectores del norte hubo solo actividad local en diversos puntos, sin que la situación haya sufrido modificaciones sensibles

Los alemanes efectúan un nuevo repliegue entre Cambrai y Saint-Quentin ante los pertinaces ataques franco-británicos

EN LA CHAMPAGNE, LA OFENSIVA FRANCO - AMERICANA CONTINUA DESARROLLANDOSE VICTORIOSAMENTE

NE.—LAS TROPAS IMPERIALES CONTINUAN EN E. — LAS TROPAS IMPERIALES CONTINUAN EN RETIRADA EN EL ARNE Y EN EL SUIPPE

Rolando Garros desaparece durante una operación de reconocimiento

Los alemanes están en plena retirada de la Champaña

CONTINUA LA DESTRUCCION DE ALDEAS FRANCESAS

LONDRES, 7.— El corresponsal de la Agencia Reuter en el ejército francés ha telegrafiado con fecha 6 de Octubre:

"Estar tarde, los alemanes están en plena retirada en el centro de la Champaña. Nuestras tropas han franqueado el Suippes hasta Pont-Faverger y Betheneville; en todas partes se mantienen en estrecho contacto con los alemanes.

"Al norte de Saint-Clement, un contrataque alemán fué quebrantado después de un vivo combate y el enemigo dejó en nuestras manos un buen número de prisioneros y dos cañones.

Parece que los alemanes han abandonado el proyecto de mantenerse en el Suippe y hasta es dudoso que intenten mantenerse en la línea del río a Retourne.

"En la izquierda, unidades del 5.o ejército lograron franquear el Aisne avanzando hacia el macizo del norte. Los alemanes hacen saltar los puentes situados sobre el Suippe y Retourne y queman las aldeas que quedan detrás de sus líneas.

"Su proposición de paz no significa, pues, la cesación de destrucciones inútiles de hogares franceses."

INCENDIO DE LAON

PARIS, 7.—Laón está ardiendo.

LOS NORTEAMERICANOS SE APODERAN DE SAINT ETIENNE

CUARTEL GENERAL NORTEAMERICANO EN CHAMPAGNE, 7.—Nos hemos apoderado de Saint Etienne.

COMUNICADO NORTEAMERICANO

WASHINGTON, 7.—(Oficial).— El Domingo último ejecutamos ligeros avances. Hoy ha habido encarnizada lucha entre el Meuse y el bosque de Sagons. Más al oeste las artillerías de ambos ejércitos han estado en constante actividad, lo mismo que las ametralladores.

Desaparición del aviador Garros

PARIS 7. — El aviador Rolando Garrós partió hace algunos días en expedición de reconocimiento y no ha vuelto hasta ahora.

COMUNICADO NORTEAMERICANO

WASHINGTON 7 (Oficial). — Hemos arrojado al enemigo del castillo de Cherery y venciendo la resistencia encarnizada nos hemos apoderado de las alturas situadas al oeste del Aire.

En los demás sectores de nuestro frente no han ocurrido novedades.

Informaciones oficiales

COMUNICADO FRANCES

PARIS 7. (Oficial). — Entre Mercourt y Sequehart tomamos la granja de Romancourt y Tillois y algunos bosques. En estos puntos el enemigo se resistió con furiosa energía, pero nuestras tropas conquistaron el terreno palmo a palmo, haciendo varios centenares de prisioneros.

Nuestras tropas alcanzaron a La Suippe al norte de Reims; rechazamos todos los contrataques del enemigo y le infligimos grandes pérdidas. Nos apoderamos de Lisieres al sur de Aquilcourt y de la aldea de Betricourt.

Forzamos el paso de La Suippe al este de Rainville y nos apoderamos del cementerio de Putgivart.

Los combates de la región de Bazancourt y Bourt-sur-Suippe nos permitieron llegar a esas localidades. Desembocamos en Betheneville y ganamos también terreno al norte de Saint Clement, en donde el enemigo sufrió grandes pérdidas. Con los combates de hoy se dió fin a la completa liberación de Reims.

En el curso de las operaciones aéreas nuestros aviadores lanzaron 13 toneladas de proyectiles sobre convoyes y baterías del enemigo, las que fueron arrasadas. También arrojaron 1,800 kilos de proyectiles contra las estaciones de Chatelet, Hurretourns y Mourfilse, provocando algunos incendios.

El día 4 del presente fueron derribados 21 aviones enemigos.

COMUNICADO FRANCES

PARIS 17. (Oficial). — La persecución en contra de las tropas austro-alemanas se prosigue enérgicamente y éstas se retiran en desorden en dirección al norte.

Las tropas franco-serbias se apoderaron de Vranja donde capturaron prisioneros y se apoderaron de algunos cañones y ametralladoras.

Continuamos progresando en Albania. Las tropas serbias se apoderaron de Dibra.

COMUNICADO ALEMAN

BERLIN 7. (Oficial). — En el frente de los ejércitos del Kronprinz Rupprecht de Baviera, el día de ayer transcurrió en calma en el área de Flandes.

También delante de Cambrai la actividad de las operaciones se limitó a vivas acciones de reconocimiento.

En el frente de los ejércitos del general Von Boehms, durante la noche última, nos retiramos de la línea Crevecoeur, Beaurevoir, Le Catelet, buscando protección en una línea fortificada de la retaguardia.

Los ingleses y franceses continuaron sus ataques entre Le Catelet y Saint-Quentin. Beaurevoir y Montbrehain han quedado en sus manos. En el resto del frente sus asaltos han fracasado delante de nuestras posiciones.

En el frente de los ejércitos del Kronprinz Imperial, se han renovado los ataques de franceses e italianos contra Chemin-des-Dames.

Continuando nuestro movimiento comenzado el 3 de Octubre al este de Reims, y también a ambos lados de Suippes, evacuamos anoche nuestras posiciones de Belmont y Berru, ocupando posiciones en la retaguardia. El enemigo ha seguido estos movimientos de cerca, y en la tarde se renovó la lucha.

Al este del Suippe, a ambos lados del camino de Reims, a Neuchatel, cerce de Lavannesepoyse, en Pont-Faverger, y también en el Arnes, los franceses y los norteamericanos han atacado con grandes fuerzas, como igualmente contra nuestras posiciones a ambos lados del camino que parte de Sommepy hacia el norte. Después de una lucha reñidísima, hemos mantenido todas nuestras posiciones.

La división 199.a de infantería rechazó repetidas veces al enemigo que avanzó en 16 olas sucesivas contra las alturas de Liry. El enemigo sufrió en este punto pérdidas terribles.

Ataques locales de los norteamericanos en la orilla occidental de Argonne han fracasado.

En el frente de los ejércitos del general Von Gallwitz, entre el Argonne y el Meuse, los americanos han continuado sus poderosos ataques, en los que han tenido éxito al este de Exermont, empujándonos hasta las alturas boscosas situadas a un kilómetro de aquel punto. Los ataques dirigidos contra nuestra nueva línea en este sector han fracasado.

A ambos lados del camino que va de Charpentry a Aemagne, los asaltos enemigos han sido quebrantados por nuestro fuego. Más al este, el enemigo ha penetrado en el bosque de Fays. En el resto de la línea ha sido rechazado.

Ayer echamos a tierra 37 aeroplanos enemigos y 2 globos cautivos.

COMUNICADO BRITANICO

LONDRES 7. (Oficial). —Ayer en el curso de los combates locales librados en la vecindad de Aubencheulkau-Bois, hicimos alrededor de 400 prisioneros.

Ayer en la tarde una de nuestras patrullas en el sector de Oppy hizo 34 prisioneros y se apoderó de 4 ametralladoras.

Durante la noche establecimos puestos de pasajes en el canal del norte, en Aubencheul-au-Bac, y al noroeste y oeste de Oppy.

Un puesto alemán del oeste de Berclau fué tomado por nuestras patrullas e hicimos leves progresos al norte de Wez-Macquart.

COMUNICADO FRANCES

PARIS, 7.—(Oficial).— Al norte de Saint Quentin, la lucha continúa con violencia redoblada. Hemos quebrantado numerosas tentativas del enemigo de repelernos de las posiciones conquistadas, excepto en la región de la granja de Thilmoy, en donde logró volver a tomar alguna ventaja. La batalla continúa.

Los alemanes se esfuerzan por detener nuestro avance en la orilla norte del Siuppe. La lucha es particularmente viva en la región de Betricourt.

Nos hemos apoderado de Saint Masmes y penetramos al norte del Arnes.

La guerra en Asia y Africa

COMUNICADO ALEMAN

BERLIN 7. (Oficial). — En el teatro de operaciones de Asia, los batallones alemanes que luchaban en la Palestina, al lado de los aliados turcos, han sido obligados a ceder ante la presión de fuerzas enemigas superiores, y están retirándose más acá de Damasco en dirección al norte.

La entrada de los británicos a Damasco

Entusiasmo con que son recibidos por la población.—Información de la Agencia Reuter

LONDRES, 7.— El corresponsal de la Agencia Reuter en la Palestina, al describir la toma de Damasco por las tropas británicas, dice:

"Jamás he asistido a una manifestación de alivio, de alegría y de entusiasmo más notables.

"Nuestros éxitos han sido brillantes y completos. Las tropas turcas evacuaron a Damasco al medio día del 30 del mes pasado y nuestra caballería rodeó inmediatamente la ciudad. Sobre una superficie de 10 kilómetros ví a cada metro cadáveres y cadáveres de soldados turcos y alemanes, vehículos volcados, bueyes, camellos y mulas muertas. Los heridos alemanes maldecían a los turcos acusándolos de traición. Los heridos turcos maldecían a los alemanes por haberlos reducido a esta terrible situación. 10 oficiales turcos y 10 soldados turcos blandiendo la bandera blanca suplicaban que se les hiciera prisioneros; 4 heridos que se encontraban entre ellos fueron curados por los británicos.

"Un capellán australiano había tomado la dirección del hospital, en donde hizo una obra espléndida de caridad, aliviando los sufrimientos y distribuyendo entre los heridos té y cacao. Pero la miseria era tan grande que los esfuerzos de un solo hombre eran escasos.

"En éxito completo se efectuó poco a poco; un sólo regimiento australiano hizo millares de prisioneros y perdió solamente 4 hombres.

"Los animales y ametralladoras tomados, como el material de guerra y el otro botín hecho todavía no han sido enumerados. Además de 40 cañones que quedaron en nuestro poder, nos apoderamos de un gran número de locomotoras y vagones.

"La Legión francesa de Oriente colaboró muy eficazmente con los australianos. Estos hacen un gran elogio de la conducta observada por los franceses, que desplegaron un magnífico arrojo, sin vacilar nunca, aún cuando el fuego de las ametralladoras era más violento.

"El primer intento de contestación a nuestros éxitos en el sur, llevó al general Liman von Sanders la semana pasada a Damasco, como alma en pena, de donde tuvo que escapar rápidamente para no caer prisionero, hacia el norte.

"Los alemanes de Damasco, al darse cuenta hace cuatro días de que la situación era desesperada, recibieron orden de evacuar la ciudad y destruir todo lo que pudiera ser útil a sus enemigos. Los alemanes intentaron destruir el material de producción eléctrica, pero el director del establecimiento fué a pedir ayuda a las autoridades turcas, las cuales suministraron tropa con la orden de disparar contra todo alemán que intentara tocar la planta eléctrica."

Una division naval francesa

ENTRA A BEYROUTH

PARIS 7. (Oficial). — Una división naval francesa que opera en las aguas sirias entró esta mañana a Beyrouth.

El entusiasmo de la población fué indescriptible.

LOS ALIADOS CONTINUARAN SU AVANCE EN MACEDONIA

ATENAS, 7.—Las tropas griegas y aliadas continuarán avanzando en Macedonia hacia las montañas de Rhodope, y más allá del río Nestos.

En los Balkanes

MANIFIESTO DEL REY FERNANDO DE BULGARIA

PARIS 7.— Anuncian desde Bulgaria, por conducto de Suiza, que el rey Fernando lanzó un manifiesto en el que dice que por las circunstancias desea hacer el sacrificio de el mismo y ha decidido renunciar a la corona en favor del príncipe Boris, con el fin de sacar a Bulgaria de la difícil situación en que se encuentra.

LA RECEPCION DEL NUEVO CZAR DE BULGARIA

PARIS 7.— Se ha recibido de Sofía, vía Basilea una información que dice

"La abdicación de Czar Fernando y la recepción de príncipe Boris como nuevo ocupante del trono se anuncia a la población por medio de una proclama lanzada por el alcalde en las primeras horas de la mañana.

"En el Te Deum celebrado en la Catedral, el Patriarca rodeado del clero recibió al Príncipe Boris, a los Ministros de Estado, al Presidente del Sobranje a los diputados, al cuerpo diplomático, a los agregados militares y a los ex-Ministros que asistían a la ceremonia religiosa.

"Los oficiales residentes en Sofía prestaron juramento en la misma tarde. El nuevo Czar pidió a los Ministros de Estado que permanecieran en sus carteras."

RENUNCIA DEL JEFE DEL GABINETE CIVIL DEL KAISER

BASILEA 7.— La "Vossische Zeitung" dice:

"Von Berg, jefe del gabinete Civil del Kaiser, renunciará a su cargo debido a un incidente que se promovió al intentar él impedir que una diputación llegara hasta el Emperador.

Manifiesto de Fernando I.

AL ABDICAR EL TRONO

BASILEA 7.— El rey Fernando, al abdicar el trono, dirigió al pueblo el sigiente manifiesto:

"Por una sucesión de circunstancias ocurridas en mi reino, es preciso que cada ciudadano tantos sacrificios como sean necesarios para el bienestar de todos, yo deseo dar primero el ejemplo con mi propio sacrificio.

"A, despecho de los 32 años que consagré al servicio de este país, dando a su prosperidad y grandeza todas mis energías, he decidido renunciar a la corona de mi hijo mayor, Su Alteza el príncipe real Boris de Tirnovo.

Llamo a todos los fieles súbditos y probados patriotas para que se unan como un solo hombre en torno del trono del rey Boris, para alejar del país la difícil situación presente y exaltar una nueva Bulgaria a la altura a que está predestinada."

COMUNICADO ALEMAN

BERLIN 7. (Oficial). — En el teatro de la guerra del sureste de Europa nuestras tropas que se encontraban luchando en las filas del ejército búlgaro han sido retiradas, y están en macha hacia sus cuarteles generales, debido a altas exigencias y después de haber realizado una brillante tarea.

COMUNICADO AUSTRIACO

VIENA 7. — En la Albania ha habido algunos encuentros entre nuestras tropas de retaguardia y los italianos en el río Skumbi.

En el frente de Serbia nuestras tropas avanzadas están retirándose de Vranje.

COMUNICADO SERBIO

CORFU, 7.— (Oficial).— Después de la toma de Vrange hemos continuado la persecución del enemigo e hicimos 1,500 prisioneros, entre los cuales figura un comandante de regimiento austriaco. Nos hemos apoderado además de 12 cañones y de 30 ametralladoras.

CAPITULACION DE LA 11.a DIVISION BULGARA

PARIS, 7.—Los aliados obligaron a la 11.a división búlgara a capitular. Dos brigadas con su general de división capitularon con todo su material.

LAS PROPOSICIONES DE PAZ JUZGADAS POR "LA NACION" DE BUENOS AIRES

BUENOS AIRES, 7.—En el curso de la noche se ha podido observar grandes grupos de público que se renovaban constantemente, detenidos delante de las pizarras de los diarios comentando las proposiciones de paz de los Imperios Centrales, a los aliados.

Con motivo de dichas proposiciones se preparan algunas manifestaciones populares.

Ocupándose de estas proposiciones, dice "La Nación":

"Es imposible comentar apresuradamente una información de tal magnitud y de tan excepcional importancia.

"Todas las esperanzas están con la paz, todas las dudas surgen lógicamente también. Para los Imperios Centrales se trata hoy de escapar de la derrota renunciando al triunfo. Para la Entente los intereses en perspectiva del momento autorizan pensar que sobre todo no dejerá escapar la victoria. ¿Habrá entre los dos conceptos anunciados un término posible de conciliación?

DECLARACIONES DE FERNANDO DE BULGARIA

BASILEA, 7.— El ex-Rey Fernando de Bulgaria, a su paso por Budapest, dijo al Cónsul búlgaro que pensaba dedicarse a sus entretenciones favoritas, principalmente a la botánica.

Negó que estuviera haciendo un doble juego. Dijo que siempre había deseado permanecer fiel a sus aliados, y agregó:

"Pero las circunstancias inesperadas que transformaron la situación, me obligaron a abdicar y abandonar a Bulgaria, en interés del pueblo que no quería continuar la guerra. Había oposición entre el pueblo y yo.

"Hubo serios disturbios en Sofía, y yo, no queriendo ser un obstáculo al deseo general de paz, abandoné el país".

COMUNICADO SERBIO

CORFU, 7.—(Rush bulletin). —(Oficial).—Después de la ocupación de Vrainje, nuestras vanguardias continuaron persiguiendo enérgicamente al enemigo.

Se anuncia que se han hecho hasta 1,500 prisioneros, incluyendo el comandante de un regimiento austriaco. También nos hemos apoderado de doce cañones, en su mayor parte de grueso calibre y de treinta ametralladoras.

APERTURA DE LAS SESIONES DEL PARLAMENTO TURCO

CONSTANTINOPLA, 7.—El Parlamento iniciará sus sesiones el 10 de Octubre, con asistencia del Sultán.

BULGARIA PIDE A LOS IMPERIOS CENTRALES RETIRAR LAS TROPAS DE SU TERRITORIO

NUEVA YORK 7. — "The Associated Press" ha recibido de Amsterdam la siguiente información:

"El "Berliner Tageblatt" ha recibido una comunicación de Sofía que anuncia que el Sábado el Gobierno de Bulgaria notificó a sus antiguos aliados que debían abandonar el país en el término de un mes".

"La misma información agrega que casi todos los austriacos han abandonado Bulgaria y que los alemanes la están abandonando".

LA LIBERACION DE SERES POR LOS GRIEGOS

NUEVA YORK 7. — Se ha recibido una noticia de Embross, vía Atenas, que dice:

"Las tropas griegas y aliadas atacaron esta mañana en la Macedonia oriental en dirección a la montaña de Rhope y del río Nestos.

"El premier Venizelos al visitar Seres, ocupado actualmente por los griegos, constató que de 24,000 habitantes, 5,000 han muerto de hambre; 11,000 han sido deportados y otros 2,000 obligados a ejercitar en las carreteras, trabajos militares durante la ocupación de los búlgaros.

"El resto de la población, incluso las mujeres, refirieron los crímenes cometidos contra los griegos durante los dos años de ocupación búlgara".

EL PRINCIPE ALEJANDRO DE SERBIA ES NOMBRADO GENERAL

CORFU, 7.— El príncipe Alejandro de Serbia ha sido nombrado general por el rey en agradecimiento de las victorias que ha obtenido durante la ofensiva de la macedonia. Se anuncia que el Gobierno serbio deseaba hacer este nombramiento en el mes de Junio, pero el príncipe pidió que se esperase hasta que consiguiera la victoria.

La situación interna de los Imperios Centrales

LA DEBACLE DE LAS BOLSAS ALEMANAS

ZURICH 7. — Los diarios de Berlín informan sobre la debacle ocurrida en las Bolsas alemanas, y a pesar de haber buscado en el pasado una catástrofe de tal magnitud, declaran que no han encontrado una hecatombe semejante.

Creación del Ministerio de Trabajo en Alemania

NUEVA YORK, 7.—"The Associated" ha recido una información de Amsterdam que dice:

"La "Gaceta Imperial" publica un decreto del kaiser fechado de 4 de Octubre, dirigido al canciller y cuyo texto es el siguiente:

"En cuanto a su proposición, he resuelto:

"Los asuntos sociales y políticos del Imperio, cuya atención hasta la fecha pertenecía al Ministerio Imperial de Economías, serán entregados desde hoy a una autoridad central especial que se denominará **Ministerio Imperial de Trabajo** y que estará bajo el control del canciller. En virtud del presente decreto V. E. distribuirá el trabajo a oficiales escogidos".

Renuncia de Von Hindenburg

NUEVA YORK 7. — The Associeted Press ha recibido de Londres una información que anuncia un despacho de Amsterdam los diarios declaran que Von Hindenburg ha renunciado de su puesto de jefe del Estado Mayor, después de una acalorada entrevista con el Kaiser y en la cual el mariscal habría manifestado que una retirada en gran escala, no podría evitarse.

La guerra en el Mar

EL PRIMER LORD DEL ALMIRANTAZGO BRITANICO LLEGA A LOS ESTADOS UNIDOS

NUEVA YORK 7. — Informan de Washington que se anuncia que Sir Eric Geddes, primer lord del Almirantazgo británico, acompañado por algunos miembros de dicha institución llegaron a un puerto del Atlántico. Se informa que estos personajes se dirigirán inmediatamente a Washington, con el objeto de conferenciar con los miembros del Gobierno norteamericano.

VAPOR ESPAÑOL EN CUARENTENA

NUEVA YORK, 7.—El vapor español "Alfonso XIII" llegó a un puerto cubano, donde fué puesto en cuarenteña, tomándose con él grandes precauciones, pues han ocurrido a bordo 28 fallecimientos. Se cree que se trata de la influenza española.

COMPAÑIA DE NAVEGACION AUSTRIACA QUE SUSPENDE EL SERVICIO

PARIS, 7.—Los diarios de Viena anuncian que la Compañía austriaca de navegación en el Danubio ha suspendido el servicio de pasajeros y de carga más allá de Orsova, debido a las condiciones de Bulgaria y Rumania.

LA EPIDEMIA A BORDO DEL "ALFONSO XIII"

NUEVA YORK, 7.—En el viaje del vapor español "Alfonso XIII" fallecieron 19 personas y 5 más desde que el barco está anclado en un puerto cubano. Entre los muertos se encuentran el 2.o oficial y dos pasajeros que exasperados por los sufrimientos, se suicidaron durante el viaje.

De 1,200 pasajeros, hay 60 enfermos, de los cuales 40 lo están gravemente.

Lo que caracteriza a la enfermedad que reina a bordo es la elevada temperatura, con signos de perturbación mental.

La América Latina ante la guerra

EL CREDITO CONCEDIDO POR EL URUGUAY A LOS ALIADOS
Objeciones del gobierno norte americano

MONTEVIDEO 7.— El gobierno de los Estados Unidos ha objetado el proyectado crédito de 65 millones de pesos a los aliados, por ser parte afectada. El Gobierno norte americano dice que no comprende que tratándose de un crédito y no de un préstamo se le cobre un interés anual de 5%.

El Gobierno norte americano se propone pagar en los Estados Unidos los productos que adquiera con billetes de la reserva federal. Los billetes quedarían depositados en los bancos norte americanos que el Gobierno uruguayo indicase.—(Agencia Americana).

FIESTAS ALIADAS EN EL PERU

LIMA 7.— Las colonias aliadas han celebrado con algunas fiestas la rendición de Bulgaria.

Los cruceros ingleses y peruanos que se encuentran en el Callao amanecieron empavesados para festejar el día de hoy hace un año que el Perú rompió sus relaciones con Alemania.

LA RESPUESTA DEL BRASIL A LAS PROPOSICIONES DE PAZ

RIO JANEIRO 6.— Un diario de esta localidad dice que la respuesta dada por el Gobierno brasileño a las proposiciones de paz ofrecida por Austria Hungría reafirma la solidaridad del Brasil hacia las naciones aliadas.

La situación en Rusia

EL MINISTRO DE INGLATERRA EN MOSCOU LLEGA A LA FRONTERA FINLANDESA

LONDRES, 7.—El Cónsul de Inglaterra en Moscou Mr. Lockart, acompañado de 31 súbitos británicos y de 25 ciudadanos franceses llegó ayer a lo frontera flandesa.

La guerra austro-italiana

COMUNICADO AUSTRIACO

VIENA 7. (Oficial). — En el teatro de operaciones de Italia no se han producido acontecimientos de particular importancia.

Cerca de Neumarket, en el Tirol meridional, de resultas de un ataque aéreo italiano contra un campo de prisioneros, numerosos prisioneros italianos fueron muertos o heridos.

Informaciones generales

EL NUEVO GABINETE JAPONES

TOKIO, 7.—La instalación del nuevo Gabinete marcará una época en la historia constitucional japonesa, pues, es el primero que se ha formado sobre la base de los partidos y que es presidido por un diputado.

Los diarios consideran que es el primer paso dado hacia la formación de un gobierno popular y no burocrático, y que es necesario que sea apoyado por la nación.

SEGADORAS
— Y —
RASTRILLOS
EMERSON

PICADORAS N.o 12, RENOVADORAS DE ALFALFA Y REPUESTOS PARA TODAS ESTAS MAQUINARIAS. CORREAS COPPER QUEEN ESPECIAL PARA PICADORAS Y TRILLADORAS. PINTURA PARA MOTORES RESISTENTE AL CALOR.

Morrison & Co.
Ahumada 65, 67 y 77. - Casilla 212.
Santiago

Dar
a una guagua
HARINA LACTEADA
NESTLE
equivale a darle
salud
8·j

LOTERIA NACIONAL ARGENTINA
(LA MAS EQUITATIVA QUE SE CONOCE)
CIEN MIL PESOS ARGENTINOS

es el premio mayor en el sorteo que se verificará en Buenos Aires el día 16 de OCTUBRE de 1918. Hay, además, 5,400 premios menores por un total de $ 406,000 argentinos.

Los billetes deben solicitarse a la afortunada y acreditada Casa E. TURRI, Galería Güemes, Buenos Aires, de acuerdo con los siguientes precios:

Un billete ENTERO de 100,000 vale: $ 24 argentinos, $ 45 CHILENOS ó 53 francos.
Cada QUINTO de 100,000: a $ 6 argentinos, $ 11 CHILENOS ó 14 francos.

DIAS 23 Y 31 DE OCTUBRE, DE $ 80,000 ARGENTINOS CADA UNO:

Un billete ENTERO vale: $ 19 argentinos, $ 35 CHILENOS ó 42 francos.
Cada QUINTO de billete: a $ 5 argentinos, $ 9 CHILENOS u 11 francos.

En estos precios están incluídos todos los gastos, y a cada comprador envío, gratis, la LISTA OFICIAL de los 5,400 números premiados, los PROSPECTOS y cualquier INFORME que solicite.

Las remesas, en pago de los billetes, pueden hacerse por giro postal o telegráfico, letra bancaria, o tomando una ORDEN DE PAGO EN PESOS CHILENOS (sin comisión ni recargo alguno), en la

Casa E. TURRI, Santiago

Pasaje Balmaceda 10, calle Huérfanos, frente a Gath y Chaves. — Casilla 3217

E. TURRI, B. Aires

LA NUEVA ESPAÑA

Sociedad Nacional de Seguros Contra Riesgos de Fuego y Mar

Autorizada por Decreto de 6 de Agosto de 1900

Capital Subscripto	$ 2.000,000.00
Capital Pagado	300,000.00
Fondo de Reserva (Completo)	200,000.00
Fondo de Reseguros	200,000.00
Fondo de Accionistas	71,640.62
Siniestros pagados	2.777,877.08

DIRECTORIO:

Presidente	Don JUAN SOMAVIA.
Vice-Presidente	Don MATIAS ASTORECA G.
Director Propietario	Don EUSEBIO POBLACION.
"	Don JOAQUIN ANDUEZA.
"	Don PEDRO SANZ.
"	Don GONZALO PINEDO.
"	Don JUAN B. UGARTE.
"	Don FRANCISCO OTERO.
Director Suplente	Don MANUEL UGARTE.
"	Don JUAN CODES.
Director - Gerente	Don PAULINO HERNANDEZ.

CONSEJO EN SANTIAGO

Don ANTONIO MOLINOS. Don FEDERICO MATAS.
Don TOMAS GONZALEZ. Don JOSE GARCIA PAZ.

Agencias en toda la República

OFICINA PRINCIPAL EN VALPARAISO:

Cochrane N.o 651. - Teléfono Ing. 652; Nacional 78. - Cas. 886

AGENTE EN VALPARAISO
JUAN PARDO

EN SANTIAGO

PEDRO MOLINOS
AGUSTINAS 1152. - CASILLA 3983
TELEFONOS: INGLES 1858; NACIONAL 440

PATRICIO REYES SOLAR
CLARAS 203. - CASILLA 1241
TELEFONO INGLES 871

ALFONSO F. DE LA REGUERA
AHUMADA 161. — CASILLA 2753. — TELEFONO NACIONAL 510

8-j

DURANTE ESTA SEMANA

GRAN VENTA ESPECIAL DE VELOS DE HILO

NO PIERDA UD.
SEÑORA
ESTA UNICA OPORTUNIDAD

VELOS DE HILO
DOBLE ANCHO

DESDE 1.90 EL METRO

LA CASA ESCOCESA

JOHN MELROSE & Co.

Casilla 243 -:- 137 AHUMADA 137 -:- Teléfono 1905

Automovilistas, Hacendados e Industriales

3.50 Por lata de Nafta Ahorra "GASTINE"

En cualquier tipo de motor: a gasolina, nafta o parafina. Economía garantida (no olvidando ajustar el carburador). Pídala en los almacenes del ramo. Solicite el Folleto con Testimonios del país. **The GASTINE C.o, San Antonio 514. Casilla 336. Santiago.**
x-8705-8-j

Ferrocarril Eléctrico de Santiago a San Bernardo

TRANVIA TEATRO

Desde el próximo Jueves 10 del presente mes, se restablecerá diariamente el servicio de tranvía teatro, de Alameda a San Bernardo, a las 0 h. 30 m. (12.30 de la noche).

x-8701-10-j LA EMPRESA.

CONFECCIONES PARA CABALLEROS

PRIMAVERA

Interesantes Ocasiones

DE LA ESTACION

Para NIÑOS

TRAJES modelo "Norfolk", especiales para colegiales, en cheviot de color, buena clase, forros de satín, según edad, $ 58 y... .. $ 49

TRAJES modelo "Cazador" en cheviot azul y negro, muy elegantes, forros de satín, según edad, $ 56 y $ 44

TRAJES forma vestón, en casimir de última moda, variedad de colores, corte elegante, forros de satín, según edad, $ 61 y .. .. $ 52

TRAJES forma vestón, en cheviot azul y negro, clase recomendada, hechura fina, forros de satín, según edad, $ 68 y. ... ... $ 55

TRAJES forma "marinero" en casimir de color muy durable, variedad de modelos, según edad, $ 42 y $ 33

SOBRETODOS media estación, modelo "raglan", corte de última moda, con cinturón de casimir dibujos nuevos, según edad, $ 48 y... ... ... $ 35

SOBRETODOS ingleses, cruzados, en cheviot azul, buena clase, forros de satín, corte de moda, según edad, $ 45 y... .. .. $ 32

Para JOVENES

TERNOS forma vestón, en cheviot de color, buena clase, corte de moda, forros de satín, según edad, $ 71 y... ... . $ 54

TERNOS forma vestón, en casimir inglés, dibujos de última creación, corte y hechura fina, forros de satín, según edad, $ 105 y... ... ... $ 80

TERNOS forma vestón, en cheviot azul y negro, buena clase, modelos nuevos, según edad, $ 78 y... .. $ 62

Para CABALLEROS

SOBRETODOS media estación, modelo "raglan", en gabardina de última creación, corte nuevo con cinturón, forrados a la inglesa... ... ... $ 152

TERNOS vestón, en cheviot de color, dibujos de moda, corte irreprochable, forro de satín, $ 84 y.... $ 64

TERNOS vestón, en casimir fino, variedad de colores, corte de moda, hechura muy fina, $ 152 y.. .. $ 123

TERNOS vestón en cheviot negro y azul, buena calidad, corte y hechura de gusto, forro de satín de lana, $ 150, 120 y.. .. $ 80

CASA FRANCESA

8-j

MUERTE A LA MISERIA

CON SOLO 10 PESOS CAPITAL

Empleados ambos sexos, con o sin ocupación, hallarán buena remuneración, desde

10 A 50 PESOS DIARIOS

Hay comisión y sueldo, para propagar institución con 11 años existencia y tres millones pesos capital, que

DA MUERTE A LA MISERIA

Dirigirse solo por escrito, indicando ocupación y domicilio.

Casilla 763. — E. Ravani

'VACUNA MULFORD'

contra el CARBUNCLO, PICADA, TELARAÑA, etc., para vacunos, caballares y mulares.
De resultado comprobado, garantido.
ORDENES:
PEDRO LARRAIN V.
Sociedad EL TATTERSALL
Huérfanos 1237. - Casilla 835.

El mejor Almacen

DE SANTIAGO

GIORDANO Y CIA.

849 = PUENTE = 849

Ofrece a Ud. la oportunidad de comprar artículos de superior calidad a precios sin competencia.

NO CONFUNDIR, CON ESTABLECIMIENTOS DE 2.o ORDEN

Nuestra proverbial rectitud y seriedad hacen que nuestro establecimiento sea el más favorecido por el público.

NO EQUIVOCARSE

849 - PUENTE - 849

(Edificio del Mercado Central)

VIÑA URMENETA

— LIMACHE —

Teléf. 185. - Pasaje Matte 24. - Cas. 2489

Vinos Blancos y Tintos premiados en más de 15 Exposiciones en Chile, República Argentina, Estados Unidos y Europa.

Vino Medoc, premiado con medalla de oro, que es por su calidad y precio adecuado para el consumo diario.

LOCOMOVILES "CLAYTON"
De 6 a 14 caballos
TRILLADORAS "CLAYTON"
OFRECEN

H. A. FINN
Blanco 786 - Casilla 1405
VALPARAISO

ELADIO VICUÑA E.
Agustinas 1150 - Casilla 1417
SANTIAGO

AGENTES

Cía. SALITRERA

MARIA TERESA

De acuerdo con lo dispuesto en el artículo 21 de los Estatutos, cítase a los señores Accionistas a junta general ordinaria para el Miércoles 16 del actual, a las 15 horas, en las oficinas situadas en calle Blanco N.o 853.

Valparaíso, 7 de Octubre de 1918.

EL DIRECTORIO.

ASCENSOR

ELECTRICO

para 4 personas más o menos, nuevo o de ocasión, siendo en perfecto estado

COMPRO
CASILLA 376
x-8681-8-j

DELICIAS 1936

¿Le faltan plumeros Y útiles de aseo?

Visite nuestra fábrica y los comprará a precios bajos.

ESCUELA DE CHAUFFEURS

"LA HISPANO SUIZA"

Reabrió sus cursos de chauffeurs mecánicos y prácticos. Cursos diurnos y nocturnos.

Prospectos:
RIQUELME 836
x-8690-9-j

FÁBRICA DE CALZADO

Dobladoras necesita
VICTOR MANUEL 1162
x 8691-8-j

Ferrocarriles del Estado

CONCURSO VISITADOR AYUDANTE

Se llama a concurso, de antecedentes y competencia, para proveer el puesto de Visitador Ayudante de la Sección Tracción y Maestranza de la Red Central Norte a cargo de la Maestranza de Ovalle, con renta de $ 8,000 anuales (grado 4.o y con derecho a casa).

Los interesados deberán inscribirse en las Oficinas del Departamento de Tracción y Maestranza, Agustinas N.o 1164, antes del 15 del presente.

13-j

TRANSPORTE A DOMICILIO

La Empresa reparte a domicilio en Santiago y Valparaíso bultos de equipajes y carga, siempre que así lo solicite el remitente en la estación de embarques y mediante el pago de un pequeño adicional.

Todos los jefes de Estación están provistos de las tarifas e instrucciones del caso.

Se ruega al público dar cuenta a la Dirección General de cualquiera dificultad que se observe en este servicio.

El Jefe del Departamento de Explotación

PROPUESTAS PARA EL 25 DE OCTUBRE

Se solicitan propuestas públicas para el 25 de Octubre próximo por tubos de fierro homogéneo para calderos de locomotoras.

Bases y antecedentes en el Departamento de Materiales y Almacenes (Estación Alameda).

Santiago, 26 de Agosto de 1918.

20-j

COCHE DORMITORIO A RENAICO

Desde el Martes 8 del actual saldrá de Alameda para Renaico, los días Martes, un coche dormitorio el que regresará a Alameda los días Jueves.

Octubre 7 de 1918.

El Administrador de la 2.a Zona.

14-j

LAS DISCUSIONES SOBRE PAZ

EL PRESIDENTE WILSON RECIBIO AYER LAS NOTAS EN QUE ALEMANIA Y EL AUSTRIA PROPONEN EL ARMISTICIO Y LA INICIACION DE NEGOCIACIONES DE PAZ

Los comentarios de los círculos oficiales de Washington son de franca desconfianza hacia la actitud de los Imperios Centrales

La prensa británica y la francesa declaran unánimemente que no debe concederse armisticio al enemigo sino a cambio de una rendición incondicional

En el Senado norteamericano se vierten opiniones resueltamente contrarias a la aceptación de las propuestas austro-alemanas

Las proposiciones de paz

JUZGADAS POR LA PRENSA INGLESA

LONDRES 7. — En los círculos bien informados se estima que Alemania ha dado un gran paso por la buena vía, pero solamente por la necesidad urgente y de ninguna manera por amor a la paz o por cambio de mentalidad.

"The Daily Graphic", califica la nota como un ardid de guerra, a fin de colocar a los aliados europeos en una falsa posición ante Wilson. Este diario reclama una respuesta idéntica a la del pedido búlgaro sobre el armisticio.

"The Daily Telegraph" dice que hasta que el Mundo no quede libre de los Hohenzollern no se podrá aceptar ninguna promesa de Alemania y la sola vía de paz es el campo de batalla.

"The Daily Mail" quiere que Alemania se rinda primero incondicionalmente, abandone los territorios ocupados y Alsacia y Lorena, y que no recupere jamás sus colonias.

"The Morning Post" dice que, como Alemania comprende que le es imposible obtener la victoria, procura terminar la guerra en las mejores condiciones posibles y se esfuerza en dividir a los aliados. Agrega que Alemania pierde su tiempo en hablar de paz mientras ocupe los territorios aliados, y que la sola aceptación lisa y llana de las condiciones impuestas por los aliados, podrá procurarle la paz.

Artículos de " The Times "

RESPECTO A LAS PROPOSICIONES DE PAZ DE LOS IMPERIOS CENTRALES

LONDRES 7. — "The Times" publica un artículo titulado "No palabras, pero hechos", en el que se refiere a que el canciller alemán acepta las proposiciones del Presidente Wilson solamente como base de negociaciones, pero no como proposiciones en sí mismas.

Observa también la coincidencia de la declaración de Francia respecto a las devastaciones de su territorio que han provocado la aprobación de todos sus aliados y vuelve a exigir la expiación correspondiente a tales crímenes.

Concluye diciendo que la capitulación incondicional es el sólo medio que puede conducir a Alemania para conseguir la paz.

La nota del Canciller alemán

AL PRESIDENTE WILSON

Parte de su texto

NUEVA YORK 7. — "The Associated Press" ha recibido un despacho de Amsterdam que transcribe la nota de la Cancillería alemana dirigida al Presidente Wilson por intermedio del Gobierno suizo. Dicha nota dice como sigue:

"El Gobierno de Alemania invita al Presidente de los Estados Unidos para tomar en sus manos las proposiciones para la restauración de la paz, y dar a conocer a todos los Estados beligerantes esta solicitud, invitándolos a enviar sus plenipotenciarios para entablar las negociaciones.

El Gobierno alemán acepta el programa formulado por el Presidente Wilson en su mensaje al Congreso de fecha 8 de Enero de este año, y en sus últimas proclamaciones en su discurso del 27 de Septiembre como base de las negociaciones de paz: ésto, con el fin de evitar nuevas efusiones de sangre.

El Gobierno de Alemania pide que se acuerde inmediatamente un armisticio respecto a las operaciones en tierra, en mar, y en el aire".

Dicha información agrega que el Gobierno de Turquía hará gestiones similares.

COMENTARIOS NORTE AMERICANOS

NUEVA YORK 7.— Toda la prensa americana está de acuerdo en declarar que la única respuesta a las proposiciones de paz de Alemania es pedir su rendición sin condiciones.

"The New Times" opina que si Alemania desea verdaderamente la paz, debe libertarse primero de su Kaiser irresponsable y que hable después un gobierno elegido por el pueblo. Este diario añade: "El Presidente Wilson sabrá contestar a estas tentativas expresando la resolución de los aliados, los que proseguirán sus victorias hasta que Alemania se vea obligada a rendirse."

"The Tribune" dice:

"En esta guerra sólo se ha propuesto emplear la fuerza sin límites para lograr la destrucción completa de esa indecente, intolerable criminal casta, que ahora nos tiende una mano grasienta. Esto le puede decir Maximiliano de Baden a su pueblo, y si lo sabe comprender principiará una nueva era."

"The Wold" dice:

"La autocracia es batida y se siente batida. La autocracia hablará nuevamente con humildad creciente hasta la hora en que se resigne a implorar la paz".

Entre los comentarios de los diferentes diarios del Estado de Baltimore, debemos señalar los siguientes:

"The Sun" y "The Toledo Times" dicen que la única paz posible es la que se obtenga con la espada.

"The Buffalo Courrier" dice: "Los aliados ganarán en los campos de batalla la victoria y así podrán dictar las condiciones de paz. Debemos golpear sin piedad al enemigo."

"The Claveland Plain Dealer" dice que los aliados combatirán hasta que Postdam quede aniquilado.

"The Columbus Dispatch" dice: "Los criminales con los cuales estamos en guerra deben purgar sus crímines."

Los diarios de Filadelfia, "Philadelphia Press" y "Philadelphia Public Ledger" dice que la ofensiva de paz de Alemania fracasará como su ofensiva militar.

Todos los otros diarios, particularmente los de Boston, San Luis, San Francisco comentan los mismos acontecimientos en los mismos o parecidos términos.

"The Tribune" de Chicago que en otros tiempos era partidaria de Alemania, declara que se deben redoblar los esfuerzos en contra del enemigo y que la respuesta victoriosa de los ejércitos norte americanos lleve la contestación de todo el pueblo americano.

La opinión dominante

EN LOS CIRCULOS DIPLOMATICOS LONDINENSES

Las declaraciones del Canciller Alemán

LONDRES 7.— La Agencia Reuter ha suministrado la siguiente información:

"La oponión que reina en los círculos diplomáticos extranjeros es la del gobierno británico, especialmente en lo que se refiere a la prudencia excesiva que habrá de usarse en todas las discusiones sobre la actual situación, provocada por las declaraciones del Príncipe Max de Baden en el Reichstag. Esta prudencia nunca será suficiente hasta que ciertos puntos se vuelvan más claros, ya que no hay informaciones oficiales al respecto.

"La característica más notable de la situación es que por primera vez un canciller alemán reconoce abiertamente que el pueblo alemán empieza a darse cuenta de la situación verdadera.

"Diplomáticamente, parece que sea ahora el Presidente Wilson el que deba obrar, ya que este Presidente hizo comprender claramente su política y por lo tanto como se puede juzgar.

"El canciller alemán ha declarado que Alemania está de acuerdo con el Presidente Norte Americano, pero es evidente que deben darse garantías y seguridades formales. Todo lo que se puede decir al respecto es que las palabras del canciller imperial son más significativas de todas las que se han emanado hasta la fecha en Alemania."

La Legación suiza

en Washington recibe la nota de paz alemana

WASHINGTON 7.— La Legación de Suiza recibió hoy día la nota alemana referente a paz y la transmitirá inmediatamente al Departamento de Estado.

Opinión de Paris

PARIS 7.— Después de 4 años de batallas en el curso de las cuales en varias ocasiones Alemania ha pensado realizar su sueño de dominación mundial; ahora cuando se encuentra abatida por derrotas sucesivas y no interrumpidas en todas partes y que no le permiten abrigar el más remoto indicio de restablecer la situación pide la cesación de las hostilidades para evitar el desastre y esto en los momentos precisos en que llega la noticia de la magnífica victoria de los franceses en la Champaña. Este acto demuestra la incapacidad de los alemanes para resistir a nuestros ejércitos.

La prensa unánimemente reconoce la importancia de las gestiones del enemigo que es tácitamente una confesión ante sus pueblos y ante el mundo entero de que no le es más posible proseguir la guerra con alguna esperanza de éxito.

Este es un signo formidable.

"Le Temps" y todos los diarios reproducen las proposiciones formuladas por el Presidente Wilson, en las cuales se encuentran elementos muy precisos, a los cuales la nota de los Imperios Centrales no se adhieren de ningún modo.

Rechazan naturalmente toda idea de armisticio, sin una adhesión incondicional de los alemanes a las condiciones aliadas además de las condiciones que los jefes militares responsables juzgarían indispensables para la seguridad de nuestros ejércitos.

Serán con toda confianza la contestación deliberada del Presidente Wilson, del cual recuerdan la siguiente opinión:

"Necesitamos otra cosa más que su compromiso. Conseguir de ellos que guarden fe a lo prometido es casi imposible".

Comentarios de Paris

PARIS 7. — Todas las miradas están vueltas hacia Washington. El sentimiento general es que los Imperios Centrales están tratando de terminar, porque están perdiendo el juego, y viendo modo de utilizar los buenos oficios del Presidente Wilson.

En sus comentarios, los diarios generalmente piden la rendición incondicional de los Imperios Centrales.

"Le Figaro" dice que Alemania trata de detener la guerra en el momento en que va a ser derrotada.

"Supongamos que la proposición sea aceptada: Alemania inmediatamente se sentiría feliz hasta el delirio, y el pueblo electrizado de júbilo; el Kaiser volvería a tener sujeta la nación, ya que habiendo desaparecido rápidamente la humillación de haber pedido la paz, se convertiría en un héroe que había podido resistir una coalición formada por el mundo entero".

"L'Homme Libre" dice:

"Nos encontramos en el camino de la victoria, y no debemos permitir que se nos detenga. El armisticio es imposible en el punto en que nos encontramos y las proposiciones del príncipe Maximiliano de Baden son insuficientes.

No estamos satisfechos con la autonomía de Alsacia y Lorena. Necesitamos reparación por el pasado y garantías para el porvenir. El príncipe Maximiliano de Baden calla respecto a estos dos importantes puntos.

La guerra debe continuar. Alemania está desesperada y comenzando a sentir las angustias de la derrota. Ve el cataclismo de que ella es culpable, como resultado del desastre de los Imperios Centrales.

MENSAJES CAMBIADOS ENTRE LOS CANCILLERES ALEMAN Y AUSTRIACO

AMSTERDAM 7.— El Príncipe Maximiliano de Baden ha dirigido al Conde Burian el siguiente mensaje:

"Los gloriosos hechos de nuestros ejércitos, y la determinación de los pueblos de defenderse en leal cooperación con sus gobiernos, nos hacen esperar una paz honorable."

El conde Burian le contestó asegurándole que todos sus esfuerzos serán dirigidos a una leal cooperación con el gobierno alemán para llevar a ambas naciones a una paz honrosa, la que será posible gracias a los admirables ejércitos imperiales.

El golpe del Estandarte Blanco

Lo que dice "Le Temps"

PARIS 7. — Respecto el pedido de armisticio para la apertura de "pour parlez" de paz por los Imperios Centrales, la prensa francesa está unánime en manifestar que los Imperios Centrales hacen esfuerzos para evitar la débacle segura, esperando llegar a una paz blanca que permita a los alemanes explotar sus tentativas de Brest Litovsk, y Bucarest, como asimismo salvar a la dinastía muy comprometida.

La prensa considera que el armisticio en la situación actual es imposible; las condiciones expuestas por el nuevo canciller alemán son insuficientes, pues no corresponden en nada a las condiciones enunciadas por el Presidente Wilson.

Con el título de "Golpe del Estandarte Blanco", "Le Temps" analiza el pedido de armisticio por el premier Burian, y el pedido de negociaciones de paz emitido por el canciller alemán Maximiliano de Baden. Estima que Alemania invoca los principios del Persidente Wilson únicamente para caer de las armas de las manos de los aliados. Cuando los ejércitos alemanes descansen lo suficiente, agrega, los plenipotenciarios alemanes se arreglarían de modo que abortaran las negociaciones pacifistas.

REUNION DEL CONSEJO NACIONAL SOCIALISTA FRANCES

PARIS 7. — El Consejo Nacional Extraordinario del Partido Socialista se reunió esta mañana en sesión de apertura presidido por M. Marcelo Cachin y con asistencia de 200 delegados.

Las condiciones de paz

QUE ACEPTARIAN LOS ESTADOS UNIDOS

WASHINGTON, 7.— El pedido de Alemania al Presidente Wilson para que proponga a los beligerantes un armisticio inmediato y los invite a enviar plenipotenciarios para abrir negociaciones, ha llegado muy tarde al Departamento de Estado. Por este motivo ha sido imposible saber los comentarios oficiales.

Sin embargo se supone que si Alemania acepta sin reservas los 4 principios enunciados por el Presidente Wilson en su discurso del 4 de Julio en la tumba de Washington, la propuesta será considerada, pero de lo contrario será rechazada sin más trámite. Estas condiciones ratificadas por los alemanes, se resumen en la siguiente frase:

"El reino de la ley basado en el consentimiento de los pueblos y sostenido por la opinión de toda la humanidad". Si la oferta del canciller alemán acepa estas condiciones y si el resto del mundo se convence de que el canciller habla con la aprobación de la casta militar prusiana, entonces el primer paso lógico sería entonces la evacuación de todos los territorios ocupados.

Es evidente por otra parte que con los ejércitos aliados victoriosos sería imposible consentir en el armisticio, salvo en un armisticio igual al concedido a Bulgaria, sin condiciones.

Actitud de los Estados Unidos ante los

OFRECIMIENTOS DE PAZ

WASHINGTON, 7.—Se anuncia oficialmente que la actitud de los Estados Unidos se atiene solamente a las disposiciones de que si Alemania busca negociaciones al rededor de la mesa de conferencias, las argucias diplomáticas ofrecidas por ella serán rechazadas, y si acepta los principios enunciados por los Estados Unidos, tiene el camino abierto a la paz, con el retiro de todas las tropas alemanas de los territorios invadidos como primer requisito.

Las gestiones pacifistas de Austria

NOTA EXPLICATIVA DE LOS DIARIOS AUSTRIACOS

LONDRES, 7.—Los diarios de Viena publican una comunicación explicativa sobre los trámites de paz. Esta explicación declara que estas gestiones no deben ser consideradas como una decisión repentina ni como el resultado de la influencia de los acontecimientos militares; en la historia de la política de la paz ellas constituyen más bien la última faz de los hechos que forman una evolución continua, teniendo al mismo tiempo en cuenta los desarrollos de la política interior de Alemania. En atención a estas circunstancias, el trámite arrastrará a un acercamiento de la discusión.

LA RESERVA EN LOS CIRCULOS DIPLOMATICOS SUIZOS

BERNA, 7.—En los círculos diplomáticos se ha notado una excesiva reserva. Los hombres de Estado esperan algunos informaciones para pronunciarse sobre la importancia y la sinceridad de los Imperios Centrales.

Se sabe que el pedido austriaco de armisticio se efectuó de acuerdo con la memoria presentada al Emperador por Lammach, indicado como nuevo jefe del gobierno austriaco.

El "Stuttgarter Neus Tagleblatt" declara que las gestiones alemanas se hacen con el consejo y el consentimiento del Alto Comando. Agrega que los alemanes están dispuestos a hacer los más grandes sacrificios.

EL PRESIDENTE DE LA LIGA HOLANDESA CONTRA LA GUERRA LLEGA A BERLIN

BERNA 7. — El Presidente de la Liga Holandesa Contra la Guerra, Dresslhuys, ha llegado a Berlín invitado por el Gobierno alemán.

GESTIONES DE PAZ AL VATICANO AUSTRIA HABRIA PEDIDO

ROMA 7. — El Gobierno de Austria habría últimamente insistido ante el Vaticano para que intentara algunas gestiones pacifistas. La diplomacia del Vaticano habría declinado rotundamente la invitación.

El Consejo Nacional

SOCIALISTA FRANCES FELICITA A WILSON

PARIS 7. — El Consejo Nacional del Partido Socialista decidió por unanimidad dirigir al Presidente Wilson, referente a las proposiciones pacifistas de los Imperios Centrales, un mensaje para manifestarle el sumo agrado con que han recibido los socialistas la noticia de que los esfuerzos y los sacrificios efectuados por los admirables soldados de la democracia de los aliados han sido recompensados con un signo anunciador del cambio de opinión, que debe llevar a los pueblos enemigos hacia la noción del derecho y de la libertad.

COMENTARIOS DE LOS DIÁRIOS FRANCESES

PARIS, 7.— "Le Journal" dice que la iniciativa de los Imperios Centrales no deja de tener sus peligros, pues contiene elementos de disturbio.

"No debemos ser engañados por las apariencias, agrega. El enemigo ofrece hacer negociaciones sobre la base del programa del Presidente Wilson; pero no hay discusión posible entre el vencedor y el vencido.

"Le Temps" cree que la bandera blanca es una treta. Lo que Alemania ha hecho es invitar a los Estados Unidos a que actúen como mediadores, como si los Estados Unidos estuvieran fuera de la Alianza.

Aceptar como base de discusión el programa del Presidente Wilson es bastante vago. La cuestión es saber qué es lo que Alemania acepta, y qué es lo que rechaza.

"Alemania invoca los principos del Presidente Wilson con el único objeto de hacernos deponer las armas. Entonces, cuando haya cesado la lucha y las tropas alemanas hayan vuelto a tomar aliento, y el Gobierno se haya hecho lo bastante fuerte y popular, entonces los diplomáticos alemanes tratarían de minar una por una las pretendidas bases de negociación.

Es fácil comprender que el Estado Mayor del Kaiser aprueba la política del canciller; pero el príncipe Maximiliano de Baden, junto con Lundendorff y Scheidemann están equivocados en suponer tanta ingenuidad en el Presidente Wilson.

"Le Journal des Debats" dice: "La bestia acorrolada esconde sus garras y nos ofrece su pata ensangrentada, por medio de la suspensión de las hostilidades. La única condición posible es el ofrecimiento de las mismas ventajas que el continuo y victorioso avance de los aliados, y la evacuación de todos los territorios invadidos.

Mantendremos nuestro programa de reparaciones, indemnizaciones, y exigencia de garantía. Sin eso no hay armisticio posible".

LOS MIEMBROS DEL GABINETE BRITANICO NO CONOCEN LAS PROPOSICIONES ALEMANAS

LONDRES, 7.— El discurso del príncipe Maximiliano de Baden, y las proposiciones enviadas al Presidente Wilson han causado sensación en los círculos oficiales, pero éstos han reservado sus comentarios.

El Ministro de Relaciones Exteriores, Mr. Balfour, está indispuesto, y la mayor parte de los miembros del Gobierno están fuera de la ciudad, con motivo del "week end", habiendo fracasado todos los esfuerzos hechos para comunicarse con ellos por teléfono, debido a la congestión e interrupción de las líneas.

Algunos funcionarios del "Foreing Office" hacen notar que el discurso y las proposiciones no coinciden, aunque posiblemente haya algún error en la traducción del discurso.

Impresiones de Norte-América

NUEVA YORK, 7.— Se ha hecho notar que cuando el Austria própuso negociaciones de paz, la opinión general oficial fué: Austria se derrumba; es la hora de golpear fuertemente y no de hablar de paz.

Ningún indicio hace notar que la opinión ha cambiado en Washington, pues nadie duda que está por llegar el momento en que Alemania hará ofertas que podrán tomarse en cuenta.

Es interesante considerar que por primera vez Alemania formula una proposición directa de paz. Se cree que la gestión indica el principio de la última faz del esfuerzo para substituir con discusiones diplomáticas las operaciones militares antes de que los ejércitos aliados y norte-americanos atraviesen el Rhin y hagan en Alemania lo que ella misma hizo en el norte de Francia y de Bélgica.

LOS DIARIOS DE LONDRES COMENTAN LA OFERTA DE PAZ DE ALEMANIA

LONDRES, 7.— Al comentar el ofrecimiento de paz del canciller imperial, Maximiliano de Baden en "The Daily Chronicle", dice:

"Ningún hombre de Estado partidario de la política del Presidente Wilson, podría estar satisfecho de terminar ahora la guerra, a menos que se efectúe la eliminación definitiva de los iniciadores de la guerra, de Postdam".

"The Daily News" dice que el canciller imperial intenta ahora probar que la autoridad alemana ha pasado del poder militar al poder civil.

"Wilson y sus aliados dice: querrán garantías reales de esta vasta evolución. Si es así, la victoria de los aliados está a la vista".

"The Daily Espress", dice:

"El camino de la paz propuesto por Bulgaria es el único transitable. Alemania no puede disponerse a emprenderlo y lo hará cuando el general Foch haya martillado sus ejércitos dentro de algunas semanas".

La calma de Paris

Lo que indujo a Alemania a pedir un armisticio.— Comentarios de los diarios parisienses.

PARIS, 7.— "La Agencia Havas" ha suministrado la siguiente información:

"Las irresistibles arremetidas de los aliados, han obligado a los enemigos a batirse en retirada en la Champaña, en Cambrai, al norte del Oise y del Scarpe al Lys. En otros puntos más y especialmente en Flandes hemos apercibido los indicios de su repliegue.

"Es la débacle palmo a palmo de las posiciones; regimientos tras regimientos que se funden y divisiones enteras que desaparecen. La formidable máquina de guerra está tan gravemente atacada, que los mismos que la armaron y la irguieron contra la humanidad, dudan ahora de su solidez. De ahí sus proposiciones de paz formuladas primeramente por ellos.

"El pedido del armisticio no suspende las operaciones y ahora o nunca es la hora de adoptar las medidas generosas que tomamos en el momento de la movilización y no haremos ningún repliegue mientras que los alemanes no se hayan retirado 10 kilómetros más allá de las fronteras francesas y belgas. No estamos todavía en ese punto.

"La actitud de París fué ayer impresionante por su calma y sangre fría.

"Sólo la premura de leer los diarios, la animación de las conversaciones, en los cafees y en los lugares públicos, traicionaba el interés que el público daba a las noticias sensacionales. Pero no se vió ningún arranque pacifista y el pueblo comprendía lo mismo que los dirigentes, la necesidad prudente de la reserva en los momentos actuales. En ninguna parte se sintió el menor grito ni se produjo el menor incidente.

"Todos veían en las gestiones de las cancillerías enemigas la señal de su desconcierto y el presagio de nuestra próxima victoria.

"Los parisienses recibieron estas noticias con la misma tranquilidad y seguridad que las noticias de nuestros recientes triunfos.

"Si Maximiliano de Baden y Burian esperaban un movimiento popular, habrán sufrido una decepción.

"Los diarios hacen resaltar la maniobra admirable del general Gouraud y el trabajo grandioso del general Berthelot, quienes han tenido resultados de una importancia capital.

"L'Echo de París" prevé desde ahora el repliegue general en el Aisne, en Bélgica, Cambrai, al norte de Saint Quentin, en la Champaña y en Argonne. Sobre estos cinco amplios frentes el baluarte de Hindenburg ha sido franqueado por las tropas aliadas.

"Le Petit Parisien" publica una información recibida de Berna que anuncia que las pérdidas enormes de material de guerra, ha sido una de las razones que determinaron el pedido de armisticio. En los tiempos normales, agrega, las usinas compensaban difícilmente la pérdida media mensual de 1,600 cañones. Desde que perdieron 4,000 piezas de artillería y 25,000 ametralladoras, Alemania se ha visto incapacitada para compensar las pérdidas de acero, y especialmente el destinado a los cañones, el que falta cada vez más. El pedido de armisticio tiende, pues, a ganar tiempo para compensar estas pérdidas.

Proclama del Kaiser

AL EJERCITO Y LA ARMADA

BERLIN 7.—El Kaiser dirigió la siguiente proclama al ejército y a la marina

"Durante los últimos meses el enemigo ha hecho esfuerzos enormes, asaltando vuestras líneas sin descanso.

"En estas semanas de lucha casi sin un momento de reposo, habéis perseverado, resistiendo a un enemigo numéricamente muy superior. En esto reside la grandeza de la tarea que tenéis a vuestro cargo, y que habéis cumplido sitisfactoriamente.

"Las tropas de todos los estados alemanes están haciendo su parte de la tarea y defendiendo heroicamente a la patria, combatiendo en suelo extranjero. Esto es una ardua tarea.

"Mi armada está cumpliendo también con su cometido, contra las fuerzas unidas enemigas, sin doblegarse, y sosteniendo al ejército en su difícil lucha.

"Las miradas de los que están en sus hogares descansan con orgullo y admiración en el ejército y la armada que hacen tales hazañas.

"Os expreso mis agradecimientos en mi propio nombre y en el de la Patria.

"El desastre del frente de la Macedonia ha tenido lugar en medio de la más encarnizada lucha.

"De acuerdo con nuestros aliados resolví ofrecer la paz una vez más, pero sólo extenderé mi mano para una paz honrosa.

"Debemos esto a los héroes que han ofrcido sus vidas por la Patria, cumpliendo con un deber para con nuestros hijos.

"Todavía no sabemos si habremos de deponer las armas: hasta entonces no debemos detenernos; debemos como hasta ahora usar de todas nuestra fuerza, sin cansancio, y defender nuestro territorio contra los asaltos del enemigo.

"La hora es grave, pero espero de vuestra fuerza y de la graciosa ayuda del Todopoderoso que nos sentiremos lo bastante fuertes para defender a nuestra amada Patria".

FELICITACION AL PRESIDENTE POINCARE

PARIS 7.— El rey Hussein de Hedjaz, envió un telegrama al Presidente Poincaré, felicitándolo por la capitulación de Bulgaria.

CONFISCACION DE UN DIARIO

PARIS 7. La edición de ayer de "Le Journal des Debats" fué recogida por la autoridad, por haber publicado las condiciones del armisticio con Bulgaria, a pesar de la censura.

La respuesta que dará Wilson a Alemania

WASHINGTON, 7.—Se espera una pronta y decisiva respuesta a la nota de los Imperios Centrales. Hay indicaciones de que la respuesta contendrá una repulsa absoluta de entrar en negociaciones, a menos que Alemania complete sus palabras con hechos.

América no está dispuesta a ser burlada por prematuras negociaciones o armisticio, ni por meras palabras de aceptación del programa del Presidente Wilson.

En los círculos bien informados se cree que el Presidente Wilson contestará que su programa no es algo que se pueda discutir, sino que debe ser aceptado sin tratar de cambiarle nada.

El senado norteamericano

DISCUTE LA PROPOSICION DE PAZ

WASHINGTON 7. — En la última sesión del Senado se discutió ampliamente la proposición de paz de los Imperios Centrales. El Presidente del Comité de Relaciones Exteriores Mr. Hitchcoock, declaró que su pensamiento referente a la suspensión de las hostilidades era absolutamente detestable y propuso que se debía ajustar a los principios enunciados por el Presidente Wilson. Agregó que los aliados solo consentirían tratar con los verdaderos responsables del pueblo alemán.

Mr. Lodge declaró que el armisticio significaría para los aliados la pérdida de la guerra con Alemania y que se debía asegurar por todos los medios una victoria militar completa.

Mr. Poindexter declaró que el armisticio sería una verdadera victoria para Alemania, máxime si va acompañado solamente de la evacuación de Bélgica y Francia.

Las proposiciones alemanas

Discurso del Ministro Laborista del Gabinete de guerra británico

LONDRES, 7.—El Ministro laborista del Gabinete de Guerra, Mr. Barnes, en un discurso que pronunció ayer en Manchester dijo:

"El discurso del Canciller Imperial alemán es un gran paso hacia la paz. Este discurso demuestra los cambios notables causados por nuestros ejércitos, pero visto de cerca se puede constatar que está saturado del mismo cinismo que caracteriza todas las declaraciones alemanas.

"Turquía está abandonada a su triste suerte y lo mismo sucede con Bulgaria. Austria quedará despedazada, con o sin su consentimiento. Pero Alemania que ha sido la causante de la guerra, es el único de los países enemigos que quiere salir del asunto con el pellejo en salvo.

"El discurso del Canciller no manifiesta ningún cambio de espíritu ni aún de sistema; no es cuestión de restitución por las devastaciones hechas en las poblaciones inocentes y sin defensa; no es tampoco la cuestión evacuar los territorios invadidos. Alemania quiera hacer un regateo por sus colonias y continúa a corromper por lo bajo al gobierno de forma autocrática.

"No tengo la intención de manifestar algo que pueda desalentar a los que desean la paz, pero no vayamos a hacer del Kaiser nuestro colega.

"El camino hacia la paz sería considerablemente aplaudido si Alemania abandonara a Bélgica y Francia y estableciera un gobierno realmente responsable".

ENTREGA DE LA NOTA DE PAZ AUSTRIACA A ESTADOS UNIDOS

WASHINGTON, 7.—El Ministro de Suecia entregó al secretario de Estado Mr. Lansing, la nota del Ministro austriaco Burian.

LA NOTA ALEMANA DE PAZ ES ENTREGADA A WILSON

WASHINGTON, 7.—El Ministro de Suiza entregó al Presidente Wilson la nota de Alemania. Esto ha dado a entender que la nota venía directamente del Kaiser.

El gobierno norte-americano

EXPLICARA AL PUEBLO LAS GESTIONES PACIFISTAS

WASHINGTON 7. — Independientemente de la naturaleza de la respuesta, parece que se ha convenido que la nota alemana necesita una pronta contestación a fin de que el pueblo norte americano no sea engañado, para que no sobrevenga una flojera en los esfuerzos para el 4.o Empréstito de la Libertad y a fin de que también las tropas norte-americanas actualmente en las filas, sepan en el acto la posición del Gobierno y para que la oferta de paz pueda recibir la atención diplomática que verdaderamente merece.

Manifiesto de Boris III

A SU PUEBLO

LONDRES, 7. — Comunican de Sofía que el nuevo Rey de Bulgaria Boris ha lanzado una proclama a la población, con motivo de su ascensión al trono.

El Rey declara solemnemente que respetará la constitución y que servirá con fidelidad y abnegación para el bienestar y la prosperidad de la nación, apoyado en la voluntad nacional y confiando en la protección del Todopoderoso.

Llama a todos los búlgaros a rodear el trono y darle su concurso entero a fin de cumplir el sagrado deber con la amada patria que atraviesa por un período de esfuerzos supremos y de duras pruebas, y que prepara a la raza búlgara un porvenir digno y feliz.

Este manifiesto está firmado por el Czar Boris.

La publicación de este manifiesto produjo en toda Bulgaria una excelente impresión y aumentó la popularidad del Rey que es ya grande.

CONDICIONES QUE PIDE EL SENADOR MR. CUMBER QUE SE EXIJAN A ALEMANIA

WASHINGTON. — En la sesión del Senado Mr. Mac Cumber presentó una indicación, según la cual, antes de que los Estados Unidos acepten el armisticio, Alemania debe licenciar a su ejército, entregar su marina, sus armas y sus municiones, pagar los daños causados, devolver a Alsacia y Lorena, conjuntamente con la indemnización exigida de Francia en 1870.

Agregó que la proposición de Alemania era un insulto a la inteligencia del mundo, y que estaba seguro de que el armisticio no sería concedido mientras no hubiera seguridad de que Alemania no continuaría en su sistema de ha

Gran Lotería Extraordinaria

5.000,000

Debido a la huelga general de empleados de correos y telégrafos de la Argentina que impidió la recepción de valores, esta **Gran Lotería** con autorización del Gobierno argentino se sorteará el 18 de Octubre en vez del 30 de Septiembre. Esta lotería está autorizada por el Congreso Argentino y el sorteo lo efectuará la Administración de la Lotería Nacional Argentina con arreglo al siguiente programa de premios: 1 premio de 2.000.000 de liras, 1 de 500.000; 1 de 200.000; 1 de 100.000; 6 de 50.000; 10 de 20.000; 30 de 10.000; 60 de 5.000; 150 de 2.000, y 800 de 1.000.

Un billete entero vale 180 pesos chilenos.

Un décimo vale 20 pesos chilenos.

Ruego hacer los giros por intermedio de "La Bancaria", Pasaje Matte 39, Santiago. Esta casa está establecida desde hace quince años, y, dada la buena reputación de que goza en todo Chile, me es grato recomendarla muy especialmente no sólo por su seriedad sino también porque los giros los hace en condiciones ventajosísimas, es decir sin cobro alguno de comisión. A todo comprador remito la lista oficial con los premios.

De 150.000

Octubre 9

Precio: Billete entero vale $ 35 argentinos; $ 60 chilenos o 77 francos en giro postal.

E. SAAVEDRA. Alsina 1194. Buenos Aires.

Lotería Nacional Argentina

SORTEO DE $ 100,000 ARGENTINOS

OCTUBRE 16

El billete entero vale: $ 24 argentinos, $ 40 chilenos ó 53 francos

Un quinto: $ 6 argentinos, $ 10 chilenos ó 14 francos.

Sorteo de $ 80,000 argentinos

OCTUBRE 23 Y 31

El billete entero vale: $ 19 argentinos, $ 30 chilenos ó 42 francos.

Un quinto: $ 5 argentinos, $ 9 chilenos u 11 francos.

Haga sus pedidos de billetes de la Lotería Nacional Argentina a la Casa chilena LEONIDAS ROJAS, con la seguridad de que sus órdenes serán atendidas a vuelta de correo.

De todas las jugadas esta Casa despacha desde un décimo o un quinto.

A cada comprador se le envía la lista oficial con el detalle de los 5,400 premios que se reparten en cada sorteo.

Ordenes por carta certificada y giros a

LEONIDAS ROJAS

CORRIENTES 435. - CASILLA 1047. - BUENOS AIRES

COMEDIA

Tanda continua

De 15 a 18 (3 a 6 P. M.):

La Verdadera Heredera

Hermoso y emocionante drama PARAMOUNT, interpretado por la encantadora y joven actriz

MAE MURRAY

PALCOS, $ 4 - PLATEA, $ 1

Mañana en esta sección el

El Hundimiento del Lusitania

El próximo Lunes, en Especial y Noche, Estreno de la gran película Paramount: LA MARCA DE FUEGO

En la Noche, a las 21.20: Estreno de la 3.a y 4.a jornada de la sensacional película

LOS RATONES GRISES

Tituladas: RUMBO A AMERICA y FRENTE A FRENTE. Creación inimitable de Emilio Ghione (Zá la Mort).

En la sección Especial, a las 18.15, se exhiben el 4.o, 5.o y 6.o actos de la misma película.

En ambas funciones toman parte con variado programa la distinguida tonadillera AMANDITA GUTIERREZ y los celebrados excéntricos BARRINGTON AND DICKENS.

PALCOS, $ 15 - PLATEA, $ 3 - BALCON, $ 2 - GALERIA, $ 0.60

TEATRO Alameda TARDE y NOCHE

ULTIMOS EPISODIOS Fin de El Buque Fantasma

Mañana, Tarde y Noche Estreno Pathé París El Obstáculo Drama pasional

cer la guerra, peor que los pieles rojas o que los salvajes sur africanos.

Comentarios parissienses

SOBRE LAS PROPOSICIONES DE PAZ

PARIS, 7.—La opinión pública se pregunta en qué forma y por quién se dará respuesta a las proposiciones de los Imperios Centrales.

Estas proposiciones han sido enviadas únicamente al Presidente Wilson, considerándolo el único autorizado para contestar. Para los demás países no ha habido comunicación oficial alguna.

PALABRAS DEL CONDE TISZA EN BUDAPEST

Dice que la situación militar obligó a hacer proposiciones de paz

AMSTERDAM, 7.—"La Vossische Zeitung" cita las palabras pronunciadas por el leader político conde Tisza, en el Congreso de Reformas en Budapest. Dijo en esa ocasión: "La traición de Bulgaria y la situación en el frente occidental nos llevaron junto con Alemania a emprender negociaciones de paz.

Trataremos hasta donde sea posible de dar autonomía a las nacionalidades de Hungría. Los territorios ganados por Italia le corresponderán a Italia; parte de Galicia a la nueva Polonia".

Agregó que se habían tomado las medidas necesarias para evitar una sorpresa por parte de Rumania.

COMENTARIOS DEL "DAILY MAIL" A LA PROPOSICION ALEMANA

LONDRES, 7.—"The Daily Mail" dice que la oferta de Alemania no significa la paz, sino una burla grosera. El canciller alemán no dice en su discurso una sola palabra de arrepentimiento por los crímenes cometidos; y las proposiciones de paz contienen menos condiciones que las que impondrían los aliados como preliminares en cualquiera discusión.

"No hemos permitido a Bulgaria que nos diga lo que debíamos hacer. Si Alemania quiere saber qué garantías exigirán el Presidente Wilson y los aliados, están contenidas en dos palabras: "rendición incondicional", incluyendo la entrega, para que sean juzgados, de los quinientos criminales responsables de la guerra, comenzando por el Kaiser."

LOS GOBIERNOS ALIADOS NO ACEPTARAN ARMISTICIO

Impresiones de Londres

LONDRES 7. — En los círculos autorizados se cree que el Presidente Wilson tomará la iniciativa de la respuesta a los Imperios Centrales.

La actitud de los gobiernos aliados sólo puede ser congeturada, pero parece seguro que no aceptarán en forma alguna la proposición de armisticio.

LAS NOTICIAS DE PAZ EN BERLIN

LONDRES 7. — Comunican de Amsterdam que las noticias de paz llegaron a Berlín el Sábado en la noche, y que inmediatamente se las oía gritar en las calles. La muchedumbre leyó el discurso del Canciller a la luz de los faroles.

El "Berliner Tageblatt" dice que quisiera compartir esta esperanza de paz, pero que momentáneamente debe ser excéptico.

La guerra germano-americana

Los descendientes de alemanes

EN EL EJERCITO NORTE-AMERICANO

NUEVA YORK, 7. — El corresponsal especial del Comité de Información Pública en los Cuarteles Generales del Ejército Norte-Americano en Francia envía la siguiente información:

"Una de las unidades del ejército norteamericano que lucha en la actualidad en el frente está compuesta de soldados cuyo origen, mas o menos en un 50 por ciento, es alemán, pues casi todos ellos son hijos de padres nacidos en Alemania.

"Entre dichos soldados se encuentra un centenar que hablan el idioma alemán con la misma facilidad que el suyo propio. Todos demuestran estar familiarizados en cierta forma con algunas costumbres alemanas, pero a pesar de ello, éste regimiento ha combatido a los ejércitos de los Hohenzollern con una determinación y valentía tales que bien puede calificárselas de excepcionales.

"Al lado de esta unidad combatía otro regimiento que cuenta también en sus filas con un gran número de soldados por cuyas venas corre sangre alemana y que, lo mismo que la anterior, ha conseguido conquistar distinciones en los campos de batalla.

"En una sección del frente norteamericano, en el cual la lucha ha tomado excepcionales caracteres de encarnizamiento, combate otra unidad formada por soldados descendientes directos de holandeses, polacos y escandinavos. Según los cálculos de uno de los jefes de ese regimiento, lo menos el 20 por ciento de sus soldados son de origen holandés y otro porcentaje equivalente tiene en sus venas sangre escandinava, es decir sueca y noruega. Del resto puede calcularse que el 7 por ciento son hijos de padres polacos; pero cualesquiera que sean los antecedentes de esos combatientes, todos ellos han luchado con grande heroismo.

"Mañana, en un punto cercano a la línea norteamericana entrará al combate, a luchar por la causa aliada, un regimiento formado por tropas polacas. Los soldados de ese regimiento son en su gran mayoría nacidos en Polonia pero naturalizados en los Estados Unidos. El jefe de ellos es un polaco que antes tenía la categoría de general en el ejército austriaco. — **Maximiliano Fóster.**

ESPAÑA

MADRID, 7.— **Náufragos de un velero portugués.**— Comunican de Ferrol que en la tarde de hoy llegaron a ese puerto 11 náufragos del velero portugués "Río Cavada" que naufragó en la madrugada del 2 del corriente a 290 millas del cabo Priot. El velero conducía un cargamento de vino desde Oporto con destino a Bristol.

Los náufragos han sufrido padecimientos inauditos. Después del naufragio permanecieron cuatro días en el mar casi sin tener víveres para mantenerse. Desembarcaron casi desnudos. Todos los náufragos han sido auxiliados y marcharán el Martes próximo al Portugal.

Los náufragos dicen que vieron un gran combate naval entre un convoy de treinta buques y algunos submarinos en un gran puerto, y que varios navíos fueron hundidos y otros incendiados.

MADRID 6. — **La crisis ministerial.** — El Ministro de Justicia, señor Romanones, aseguró que la crisis ministerial se resolverá después del regreso del monarca que será el Martes o Miércoles próximo.

SAN SEBASTIAN 6. — **Mejoría del rey.** — El rey Alfonso ha mejorado de la fiebre de grippe que lo aquejaba.

ZARAGOZA 6. — **Las fiestas de la Raza.** — Uno de los números de la Fiesta de la Raza es un gran resfile con estandartes sur americanos que se efectuará el 12 de Octubre.

ARGENTINA

BUENOS AIRES, 7.— **La confraternidad chileno-brasileña.**— "La Prensa" publica un artículo que titula "Chile y el Brasil" en el que estudia el alcance de las fiestas de confraternidad entre estos dos países. En uno de sus párrafos dice:

"Recorriendo a vista de pájaro los diarios de Santiago, que tenemos a mano y los pocos de Río Janeiro que alcanzan a tratar del asunto, se descubre un fervoroso anhelo por parte de ambos países para hacer muy estrechas las relaciones que los vinculan; de la identificación de propósitos para compenetrarse en el papel que deben desempeñar en el escenario político americano y hasta solidarizarse sus intereses ante las perspectivas actuales y de los problemas que puedan surgir.

"Se trata, pues, de una especie de conjunción de rumbos políticos internacionales a seguir. Las fiestas del aniversario chileno y los homenajes extraordinarios que merecieron la Embajada del Brasil constituyeron el primer acto de la designación de la Embajada Extraordinaria por el número y por la calidad de sus componentes.

"Los comentarios y saludos alborozados del Gobierno y del pueblo y prensa de ambos países, forman el segundo y el 3.o lo constituirá sin duda las manifestaciones que se preparan en Río Janeiro a los emisarios de los países amigos y que alcanzarán, no cabe duda, extraordinarias magnitudes"

Telegrama de los señores Bulnes y Pereira al Presidente de la República.—Don Guillermo Pereira y don Francisco Bulnes enviaron desde Mendoza telegramas al Presidente Irigoyen agradeciendo las atenciones que se les tributaron durante su estada en la capital.

Comida a Monseñor Edwards — La señora Inés Salas de Cobo ofreció anoche una comida en obsequio de Monseñor Edwards.

El prelado chileno Monseñor Edwards, que había fijado su viaje para hoy, ha resuelto aplazarlo hasta la semana entrante, a fin de cumplir con diversos compromisos.

Comida al señor Alfredo Irarrázaval.—El Ministro de Chile, señor Figueroa, y señora, ofrecerán el Martes próximo una comida en la Legación en honor del señor Alfredo Irarrázaval, que llegará mañana a esta capital.

Viajeros chilenos.—Por la combinación internacional de hoy salieron en viaje para Chile don Matías Astoreca y familia, don Roberto Otaegui y familia, y los señores Alfonso Orrego, Víctor de Tezanos Pinto, Roberto Badilla y Carlos Lavín.

El estado sanitario del país.—"La Nación" se ocupa del estado sanitario del país y dice que la verdadera y necesaria campaña debe empezar por un Congreso de médicos e ingenieros que establezcan un plan metódico. Después dice:

"Ello valdrá más que seguir cerrando las escuelas, vacunando a tutiplen y quimificando, es decir, envenenando a medio país a costa de enormes sumas. Se trata de un dilema sencillo entre el agua corriente y la farmacia, el pantano y el hospital".

BUENOS AIRES 6. — **No existe la epidemia del cólera en Francia.** — La Legación de Francia, acreditada en Argentina, ha proporcionado a los órganos de la prensa una nota en la que desmiente oficialmente de que se hayan producido en Francia casos de la epidemia del cólera.

BRASIL

GUAYAQUIL, 7.— **Se descubre el microbio de la fiebre amarilla.** —El profesor Sideyo Noguchi, miembro de la Comisión Rockefeller, ha descubierto el microbio leptospira de la fiebre amarilla. También ha descubierto la vacuna que inmuniza contra la fiebre amarilla.

El primer ensayo oficial de la vacuna se efectuó en Quito, donde se vacunaron a 150 soldados que llegaron hoy a la guarnición. También se han vacunado los médicos Salgado y Villavicencio y al vice-cónsul norte-americano, Mr. Franklin.

El cuerpo médico de la República prepara grandes manifestaciones en honor del profesor Noguchi. Se proyecta también erigirle una estatua.

URUGUAY

MONTEVIDEO 7. — **La epidemia de grippe de España.** — El Ministro del Uruguay en España ha enviado una comunicación telegráfica a la Cancillería, insistiendo que no existe el cólera en España, pero en cambio existe en España y el Portugal, una gran epidemia de grippe y disentería, que ha llegado a presentarse en condiciones graves.

Adquisición de cueros salados para los Estados Unidos. — Todos los cueros salados que tienen en existencia los saladeros del Uruguay y Argentina, han sido adquiridos por el Gobierno de los Estados Unidos.

El accidente al vapor "Re Vittorio". — Los técnicos del Ministerio de Marina hicieron una visita de inspección al vapor "Re Vittorio", con el propósito de comprobar las causas que motivaron el accidente que se produjo, en un cañón de a bordo en los momentos en que se efectuaba su aseo. Los técnicos determinaron que el cañón pudo haber disparado perfectamente sin que se produjera accidente alguno.

El "Re Vittorio", fué remolcado fuera de la rada, donde sin dificultad alguna hizo disparos, regresando en seguida al puerto. — (Agencia Americana).

BOLIVIA

LA PAZ, 7.— **Viaje de un obispo argentino.**— Ayer emprendió un viaje al Cuzco el obispo argentino de Paraná, monseñor Adel Basen Bustos.

Banquete al cónsul argentino.— En el teatro de la Princesa, se realizó el banquete que numerosos caballeros de la sociedad ofrecieron a don Carlos Galarce, cónsul argentino, con motivo de su próximo viaje a Cuba.

PERU

LIMA 7.— **La Embajada Uruguaya.**— La Embajada Uruguaya que preside el Canciller señor Baltasar Brum desembarcará mañana en el Callao. La Embajada permanecerá en esta capital hasta el Lunes próximo.

Se ha organizado un grograma de agasajos para festejar a los miembros de la Embajada. La Municipalidad ha acordado declarar al Canciller Brum como huésped ilustre. La Universidad de San Marcos ha decidido conferir al Canciller Brum el grado de Doctor Honorario de la Facultad de Jurisprudencia. Entre los festejos que se ofrecerán a los visitantes figuran banquetes que serán ofrecidos por el Presidente de la República doctor Durand y otro por el Ministro del Uruguay; un baile en Club de la Unión; recepción ofrecida por el Presidente de la República; carreras de gala; velada literaria en la Federación de Estudiantes; y manifestaciones de simpatía de las clases obreras.

LIMA 6. — **El crucero "Montevideo".** — El crucero "Montevideo" llegará esta noche a Ancón. El Embajador Brum desembarcará el Martes, porque desea observar la cuarentena en vista de que el crucero tocó en Montevideo.

BOX

Asociación de Centros de Box de Santiago.— Citación.— La sesión que debía efectuarse hoy, se llevará a efecto mañana a la hora y en el local de costumbre.

VALPARAISO

El mercado bursátil ante las probabilidades de paz. — La situación tiende a normalizarse. —Las noticias llegadas el Sábado en la tarde, según las cuales los Imperios Centrales y Turquía estaban dispuestos a hacer la paz, conformándose a las proposiciones contenidas en "los catorce puntos de Wilson", determinaron en la mañana de ayer un súbito descenso en el cambio y en algunas acciones.

Decimos que la noticia llegó **afortunadamente** el Sábado en la tarde, porque si ella hubiese sido conocida en la mañana de ese día, o ayer, el pánico habría traído consecuencias de gran repercución. Desde el Sábado hasta ayer han seguido llegando noticias que han vuelto a entonar el mercado de valores en forma que ha hecho menos sensible los transtornos producidos a primera hora, y según hemos podido imponernos en forma que podemos considerar con toda propiedad, oficial, podemos decir que la situación tiende a normalizarse.

Aún no pueden avanzarse mayores predicciones sobre la materia.

Posiblemente hoy se produzcan novedades que permitan establecer una norma definitiva entre el movimiento que puede experimentar el mercado bursátil y las posibilidades de paz.

En la mañana de ayer el cambio descendió hasta 13 7|8; pero reaccionó y llegó a 14 1|4 en la tarde. En la rueda de las 12 horas del día 5 quedó el cambio a 15 1|16.

Las acciones de la Compañía Estañífera Llallagua bajaron hasta 273 próximo; subieron a 281 y quedaron a 279.

Las Salitre de Antofagasta bajaron ayer hasta 125 próximo; y quedaron a 131 1|2.

El cónsul de Estados Unidos.— Por el vapor "Santa Ana" se dirige a su país, haciendo uso de una licencia, el cónsul de Estados Unidos, en Valparaíso, Mr. Leo J. Keena.

En el Gran Hotel de Viña del Mar se ofreció una manifetsación al señor cónsul y a la señora Keena por la colonia norte americana de Valparaíso.

La manifestación fué ofrecida por el señor R. F. White, y después usaron de la palabra el almirante Nicholson y varios otros. Todos abundaron en sentidos elogios para el festejado por la forma tan feliz como ha desempeñado su delicada misión en Valparaíso.

El señor Keena contestó brevemente y en frases sinceras de agradecimientos. Su alocución fué recibida con grandes aplausos.

Excusó su inasistencia por inconvenientes insubsanables, el señor Embajador de Estados Unidos en Chile, Mr. Joseph H. Shea.

También se recibieron telegramas de adhesión de muchos caballeros norte americanos que residen en Santiago.

Cruz Roja inglesa. — "Nuestro día". — El 24 del presente se celebrará "Nuestro día", fórmula con que los ingleses han designado el día en que se recogen erogaciones para la Cruz Roja Británica.

Consulado de Cuba. —Se ha instalado en la Avenida Yungay N.o ... consulado de la República de Cuba en Valparaíso, a cargo del señor don Gabriel Angel de Amenábar.

Las horas de oficina serán de 10 a 12 y de 14 a 16 h., (2 a 16 P. M.)

Movimiento de vapores. —Ayer entraron:

Vapor Palena, para Lota, con surtido, fondeó 1 y media horas, consignado Compañía Sud-Americana de Vapores.

Vapor Don Carlos, para Lota, con carbón, fondeó 6 horas, consignado Compañía de Lota y Coronel.

El vapor Acajutla, de Panamá, amanece hoy Martes 8 en este puerto. Compañía Inglesa de Vapores.

Ayer salieron:

Vapor La Habra, para Tampico directo y despachado por los señores Duncan Fox y Co.

Vapor Urubamaba, para Callao e intermedios y despachado por los señores Geo. C. Kenrick y Co.

Gol. Ciro, para Montevideo en derechura y despachada señores Montval y Co.

Vapor Teresina, para Carrizal e intermedios y despachada señor Carlos Barroilhet.

Hoy Martes 8 salen:

Vapor Don Roberto, para Iquique e intermedios y despachado señores Geo. C. Kenrick y Co.

Vapor Don Carlos, para Lota en derechura y despachado por la Compañía de Lota y Coronel.

El Miércoles 9 salen:

Vapor Madawaska, para Callao e intermedios y despachado señores Geo. C. Kenrick y Co.

Vapor Arauco, para Caleta Buena e intermedios y despachado señores Artigas, Riofrío y Co.

Vapor Chile, para Coronel directo y despachado Compañía Inglesa de Vapores.

Vapor Sorata, para Coronel directo y despachado Compañía Inglesa de Vapores.

Vapor Palena, para Colón en viaje rápido a las 16 h. ((4 P. M.) Despachado Compañía Sud-Americana de Vapores.

Informaciones del país

TACNA

(De nuestro corresponsal, por telégrafo)

ARICA.— **Distinguido huésped.** —En el vapor Santa Ana, fondeado ayer, llegó el señor Jorge Zalles, prestigioso caballero boliviano, que desempeña la gerencia de la Casa Grace, en Nueva York.

El Administrador del Ferrocarril de Arica a La Paz, don Juan Manuel Valle, le ofreció un banquete, al que asistió una distinguida concurrencia.

El señor Zalles partió a su patria en la combinación internacional de las cuatro de la tarde y estará allí dos meses.

El Visitador de Institutos Comerciales.— En el vapor Imperial llegó el Visitador de Institutos Comerciales, señor Luis Bañados Espinosa.

El señor Bañados se halla favorablemente impresionado sobre el funcionamiento del Instituto de esta ciudad.

A Corocoro.— Ha pasado por Arica, en viaje a Corocoro, el Director gerente de la Compañía Chilena, señor Rodolfo Errázuriz.

Fiestas de la primavera.—Muy lucidas prometen estar las fiestas de la primavera.

TARAPACA

(De nuestro corresponsal por telégrafo)

IQUIQUE. — **Conferencia.** — El geólogo del Ministerio de Industria, señor Juan Felsch, dará hoy, en el Club de La Unión, una conferencia sobre estudios geológicos de la pendiente occidental de la Cordillera de Tarapacá en parangón con la de Pica.

Además disertará sobre momias y tumbas incaicas.

Visita de las escuelas. — El Intendente de la Provincia y el Visitador de Escuelas don Guillermo Alvarez, practican una visita de inspección a las escuelas del departamento.

Contra el vicio. — El Juez del 2.o Juzgado ha iniciado una batida para reprimir los vicios deprimentes que han tomado un desarrollo inusitado.

Regreso de una delegación. — En el vapor "Taltal", regresaron los miembros de la delegación del Club de Tiro al Blanco de Iquique, que fué al Concurso patrio de las Salinas.

IQUIQUE.— **Comicio público.— Se piden medidas al Gobierno para abaratar el costo de la vida.— El establecimiento de la jornada de ocho horas.**— Se ha recibido en el Ministerio de Industria una presentación de los obreros de Iquique, en la que se insertan las peticiones formuladas por el gran comicio público celebrado en esa ciudad, el 13 de Septiembre último, para pedir al Supremo Gobierno que tome medidas tendientes a abaratar el costo de la vida.

En algunas conclusiones del mitin se piden leyes de mejoramiento económico para los trabajodres, fijación de la jornada máxima de ocho horas en las industrias particulares y fiscales y una ley restrictiva para la importación de trabajadores extranjeros por medio de enganche.

Asimismo, se solicita que el diario de los trabajadores sea cubierto en moneda nacional y que una ley establezca la obligación patronal de pagar semanalmente los haberes íntegros a los obreros.

En el mismo comicio se abogó por la inmediata prosecución del ferrocarril longitudinal y de las obras de agua potable de Iquique, porque se dicte una ley sobre salario mínimo; porque se procure el abaratimento de los artículos de consumo; se supriman el impuesto de aduana al azucar, arroz, té, café, leche condensada, aceite, ganado vacuno y lanar; se prohiba la exportación de cereales, se municipalice la industria del pan en las ciudades con más de 2,000 habitantes y se establezca su venta a precio de costo.

Teatro Unión Central. —Próximamente se realizarán varios conciertos orquestales en este teatro, dirigidos por el concertista, señor Salinas. El primero de éstos se efectuará el Viernes 11, a beneficio del Patronato de Santa Filomena.

No dudamos que este concierto constituirá todo un éxito, dado el buen elemento que tomará parte en él. Se tocará música de los mejores autores, como ser: Mendelsshon, Grieg, Saint-Saens, Barliotz, etc.

Paramount Pictures

"Marca de Fuego"

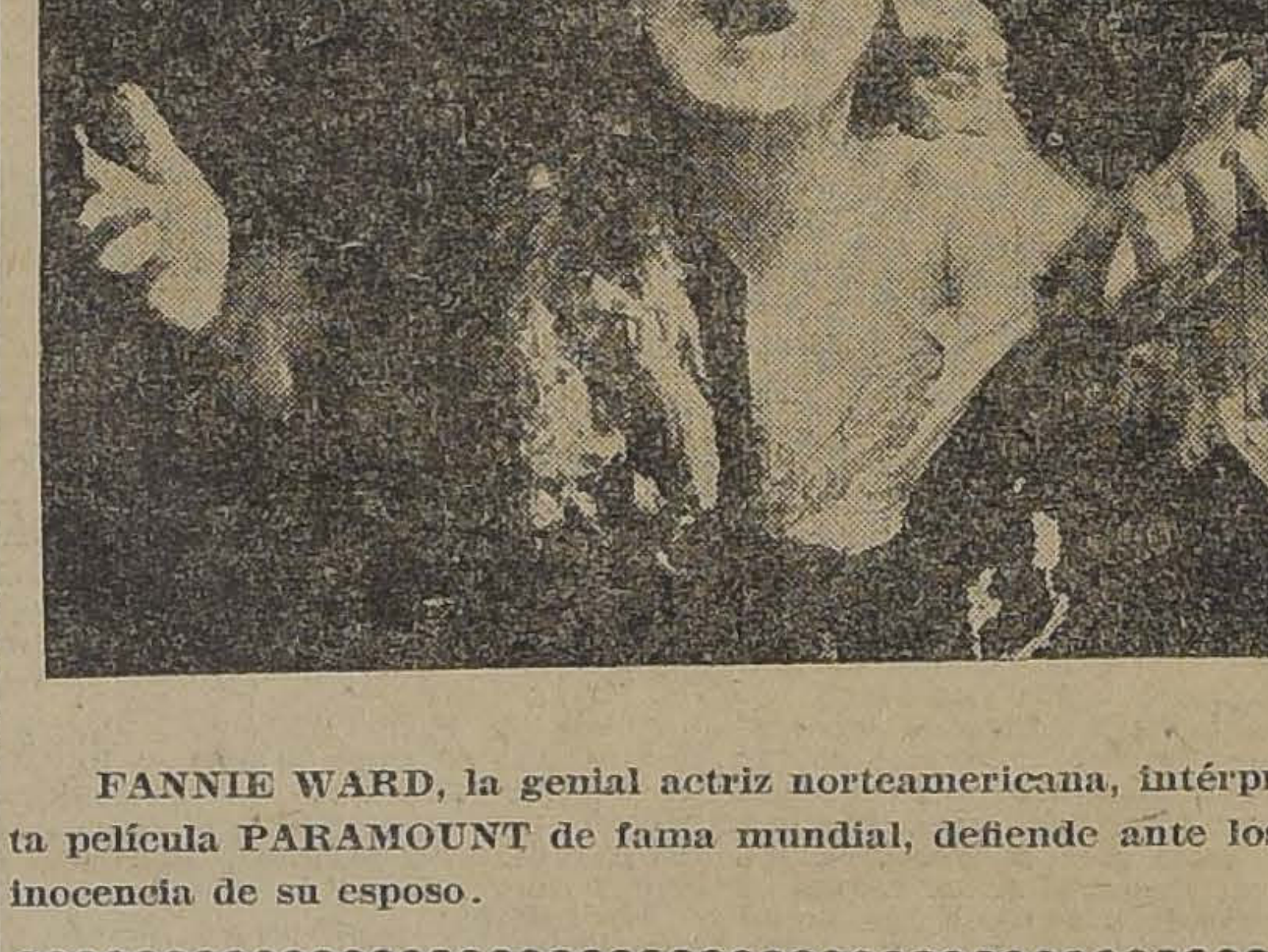

FANNIE WARD, la genial actriz norteamericana, intérprete de esta película PARAMOUNT de fama mundial, defiende ante los jueces la inocencia de su esposo.

Ofertas Especiales

EN

ARTICULOS DE VERANO

Para Señoras

MEDIAS negras para señora, el par	$ 0.95
MEDIAS FINAS para señoras, el par	1.40
PAÑUELOS de batista, la docena	2.50
PAÑUELOS finos con iniciales, la docena	4.90
CUELLOS de gasa bordados, c|u	1.40
BLUSAS de velo bordadas c|u	5.50
DELANTALES grandes de percal, c|u	7.50

Para Guaguas y Niños

GORRITAS y sombreritos de bordado c|u	$ 5.50
GORRITOS y sombreritos de seda c|u	6.50
SOMBREROS de brin de todos colores c|u	2.20
TERNOS de verano para niñitos c|u	4.90
VESTIDOS de céfiro para niñitas c|u	6.90
LAZOS de seda todos colores c|u	2.90

Para Caballeros

PAÑUELOS de mano, clase fina, la docena	$ 6.50
CALCETINES finos en todos colores, el par	1.10
CORBATAS de seda grandes, c|u	3.50
SUSPENSORES para caballeros, el par	2.90
LIGAS buena clase, el par	1.00

Varios

CREPE de hilo gran surtido, el metro	$ 1.80
VELO de hilo doble ancho, todos colores el metro	2.90
VELO de hilo fantasías, doble ancho, el metro	2.90
CREPE de seda para vestidos, el metro	5.90
BRINES para trajes de niños, el metro	1.90
DAMASCO para manteles 1.80 c|u. de ancho, el m.	4.90
SERVILLETAS para mesa, la docena	15.50
PAÑOS felpudos de mano, el par	2.40
PAÑOS especiales para cocina, la docena	12.50

LA CASA BRITÁNICA

924 - PORTAL FERNANDEZ CONCHA - 928

Teléfono 390 H. SUTHERLAND y Cía Casilla 1079

HOY ALHAMBRA -: ESPECIAL y NOCHE :-

EL OBSTÁCULO

¿QUIEN NO HA ENCONTRADO EN LA VIDA UN OBSTACULO CAPITAL DE LOS QUE CERCENAN PARA SIEMPRE LA EXISTENCIA? ESTO NOS PREGUNTA DAUDET EN LA OBRA DEL GRAN AUTOR FRANCES.

No asista Mañana al ALHAMBRA

SI ES UD. DEBIL O DEMASIADO IMPRESIONABLE, PORQUE SUS NERVIOS, SU SENSIBILIDAD ESTALLARAN ANTE EL AMBIENTE DE INTRIGA Y DE FUERZAS SOBREHUMANAS EN QUE SE DESARROLLA

:: FUERZA Y NOBLEZA ::

Pero si es Ud. fuerte, si tiene los músculos ávidos, el alma recia y el temperamento batallador a la altura de nuestro siglo de grescas y de conquista, entonces...

Asista Mañana al ALHAMBRA

Y verá Ud. en la monumental película FUERZA y NOBLEZA a **JACK JOHNSON**

EL REY DEL BOX QUE LUCHA CON APACHES Y CON TRAIDORES EN MEDIO DE UN DERROCHE DE CIRCUNSTANCIAS CAPACES DE LEVANTAR EL ANIMO DEL MAS PACIFICO, DEFENDIENDO SIEMPRE A LOS MAS DEBILES Y CUYA UNICA SALVACION ES LA JUSTICIA DE SU CAUSA.

ROYAL THEATRE

EN LA ESPECIAL **LA MUJER DESDEÑADA**

con RUTH ROLAND

EN LA NOCHE **“LA ESPOSA FINGIDA”**

Precioso [illegible]miento Bluebird, interpretado por la bella **CARMEL MYERS**

DOS ESTRENOS NOTABLES

SERIES 5-6

LA CRISIS -:- EN LA PENDIENTE

Si no la ha visto todavía, señora, no falte en verla y aprenderá cosas indispensables para la conducción de su hogar.

TEMA

Lo que para él era una comedia de conveniencias, para ella era lucha entre el amor y la duda.

Epoca: Un asunto que es del día.

PROXIMOS ESTRENOS

La Lobezna

por MARY MILLS MINTER

Recuerdos vivos de Chile

Notable

Gran acontecimiento

Cristóbal Colón

y el Descubrimiento de América

Gran visión de arte e historia.

TEATROS

Teatro Santiago. — Con regular concurrencia se efectuó anoche el beneficio de la primera tiple cómica Crisanta Blasco, la que fué muy aplaudida por el público y obsequiada con flores por algunos asistentes.

En segunda sección se estrenó para este beneficio la película cómico-lírica-bailable en 5 cuadros, de Torres del Alamo y Antonio Asenjo, música de los maestros Quistán y Rivas, titulada “La Mary Tornes”.

En los programas, bajo el título, se dice que se trata del “último éxito de Madrid”, pero nosotros no creemos que haya obtenido ese éxito “La Mary Tornes”, ya que se trata de una obrita que si bien tiene sus chistes y situaciones bastante graciosos, peca por la excesiva lentitud de su desarrollo. A través de los cinco cuadros de esta “película”, se arrastra cansadamente la acción, y de vez en cuando, sólo, este pasar languidescente se anima y sobra vida y agilidad.

La interpretación que recibió la “Mary Tornes” fué acertada, distinguiéndose la beneficiada y Montero.

—Para hoy se anuncia en vermouth “La Chicharra”, y tonadillas por Luisa Vila; en la noche, en primera sección, “La Mary Tornes” y Luisa Vila, y en esgunda sección “El Asombro de Damasco”.

Beneficio de Montero.— Este gracioso primer actor cómico de la compañía Montero-Fernández, anuncia su función de honor y beneficio para el próximo Jueves, con tres escogidas obras:

El espectáculo será por secciones: en primera sube a escena la notable zarzuela, creación de Montero, El Alma de la Jota, y canta tonadillas Luisa Vila; en segunda, se hace el estreno para Chile de la última producción de los festivos autores de “Los Gabrieles”, Ramón López Montenegro y Ramón Peña, “El Ascensor”, que ha obtenido el mayor éxito cómico del año teatral madrileño, y en tercera se estrena la zarzuela El Club del Guante Amarillo. En esta sección, los afamados boxeadores Manuel Sánchez, campeón sudamericano de peso liviano, y Juan Beiza, aspirante a ese título, harán una academia de box, en la que servirá de árbitro el beneficiado.

Las justas simpatías de que goza en el público este actor, le auguran franco éxito.

Compañía Juvenil.— El actor dramático Víctor Palma, y el galán Manuel Flores, han ingresado a la compañía, la que se dará a conocer próximamente en uno de los principales teatros de la capital.

A las señoritas que deseen pertenecer a la compañía, se les avisa que pueden entenderse con el señor Boiso, de 18 a 19 horas (6 a 7 P. M.) en “El Mercurio”.

Crítica cinematográfica

“La perla blanca”.— En nuestro propósito de informar continuamente a nuestros lectores sobre las mejores películas que se exhiben en los distintos cines de la ciudad, con lo cual queremos establecer una base segura en que encuentren sus indicaciones los aficionados al teatro mudo, hemos ido dando algunos datos sobre distintas cintas de las últimamente estrenadas que nos han llamado la atención. Así hemos publicado crónicas sobre “El hundimiento del Lusitania”, “La mujer desdeñada”, La mujer mala”, etc. Hoy nos toca referirnos a la película Paramount “La perla blanca”, interpretada por la hermosa y simpática actriz Marie Doro.

Pocas cintas reunen detalles mejor estudiados para impresionar agradablemente, que ésta. Hay en ella una serie de escenas muy artísticas, filmadas en paisajes escogidos admirablemente, y el argumento se desliza en estos hermosos escenarios en forma suave, sin un detalle de mal gusto, sin un instante en que decaiga el artístico criterio con que la película ha sido compuesta.

Gran parte de “La perla blanca” sucede en el Extremo Oriente, en la tierra del loto y de los crisantemos, y vemos así, la vida de aquellos soñadores habitantes, que tan magistralmente nos contara Gómez Carrillo en su libro “El Japón heroico y galante”, deslizarse entre sus quehaceres tranquilos y sus ingenuas liturgias.

Marie Doro, la extranjera transplantada a este mundo de ensueño, por uno de aquellos vaivenes de la existencia de que nadie está libre, es arrebatada de la casa en que se la mima creyéndola una enviada del cielo, por unos piratas que la venden a un inexcrupuloso dueño de casa de thé. La extranjera ingresa a ella y empieza a aprender el arte de la geisha. Y a punto de caer en la vida cruel es recuperada por su antiguo novio, quien la devuelve al mundo a que había pertenecido.

La hermosura de la protagonista presta un encanto especial a las escenas de esta cinta. Marie Doro posee una belleza tranquila, una dulce perfección de líneas, una simpatía exquisita. En otra cinta Paramount, “Diplomacia”, habíamos tenido ocasión de admirarla como una de las intérpretes del teatro mudo destinada a una popularidad más rápida y segura.

“La perla blanca” queda recomendada a nuestros lectores como una cinta artística de méritos superiores. —**Gaudeamus.**

Novedades cinematográficas

“Marca de fuego”.— Se ha fijado definitivamente el Lunes de la próxima semana para el estreno de “Marca de fuego”, la mejor película Paramount llegada al país.

Como ya lo hemos dicho, esta película ha obtenido ruidosos éxitos en los Estados Unidos y principales Repúblicas americanas en donde se ha exhibido por noches y noches consecutivas.

En realidad, el éxito de “Marca de fuego” no se debe a aparatosas escenas destinadas a producir asombro más que admiración. Su mayor fuerza está en el trabajo de los artistas que la interpretan y en la realidad educadora de su argumento.

Sessue Hayakawa, el artista estoico, con toda la parsimonia de la raza japonesa, se revela en “Marca de fuego” como un trágico de recursos inagotables a la par que distinguidos.

“Romance imperial”. — Virginia Pearson, la artista dramática de la casa Fox, se presenta ventajosamente en la película de arte “Romance de amor”, que el Alhambra estrenará esta semana. Es una obra de lujo que presenta el fausto de la aristocracia en Nueva York; muestra la vida de un principio y se basa en la siguiente tesis: “El cariño de una mujer debe siempre merecerse”.

“La máscara del amor”.—El teatro Alhambra presentará en la semana un estreno Pathé, de mérito y transcendencia. Trátase de la adaptación al cine de la novela de Daniel Lessuer “La máscara del amor”. Interpretan esta cinta los notables artistas Mlle. Dernioz y M. Escoffier. Penhat, gruta maravillosa de la bravía costa de Brest, a acción se desarrolla asimismo en los silenciosos e históricos castillos bretones, ricos en leyendas de sugestión y de amor.

“Fuerza y nobleza”.— Pasado mañana Jueves será estrenada en el Teatro Garden la primera función de esta colosal vista en series, hermoso romance de amor y drama de aventuras misteriosas y enigmáticas interpretado por el campeón mundial de box Jack Johnson y su esposa la bella Lucille.

“Christus”.— Esta grandiosa vista ha entusiasmado a personajes prominentes de todos los partidos políticos. Luigi Luzzati, el notable economista y ex-Ministro de Hacienda, decía: “¡Qué grande es siempre todo lo que se relaciona con el Evangelio...!” “¡Qué hermoso hubiera sido poder vivir en aquellos tiempos, asistir al resurgimiento de la nueva civilización!”

“El testamento de un príncipe”. —Mañana estrenará el Alhambra el primer episodio titulado “El testamento de un príncipe”, de la obra “Fuerza y nobleza”, película que viene precedida de buena fama.

Según la revista cinematográfica “Mundo cinematográfico” de Barcelona, es la primera obra salida de talleres españoles que puede competir con las producciones americanas. Bástenos decir que la mise en scene ha sido puesta por norteamericanos en España y los operadores facilitados por la casa Fox.

“El salto a la gloria”.— Por primera vez en Chile, será mañana Miércoles estrenada en el Teatro Garden la cinta de la World Film, titulada “El salto a la gloria”, poema de amor que goza de admirable agilidad de acción y de tema interesante. La interpretación está a cargo del actor americano Carlyle Blackwell y de la elegante Evelyn Greely.

Pertenece esta película al género sensacional con incidentes policíacos; abundan las carreras y persecuciones en automóviles, motocicletas y barcos, lo mismo que a caballo, y el ambiente es de actividad y sensación. El argumento se refiere a las muchas aventuras de un joven periodista que acaba de salir del colegio y cuyos nervios no le dejan reposar un momento.

“La verdadera heredera”.— Esta hermosa vista de la casa Paramount ha sido escogida por la empresa del Teatro Brasil como su estreno para el próximo Jueves de moda. Interpretada por Mae Murray, desarrollada en un medio ambiente aristocrático y presentando un tema especialmente grato para el mundo femenino, no es de dudar que esta vista obtenga pleno éxito.

Programas de hoy

Cine Alhambra.— Tanto en la especial de hoy como en la noche pasará este teatro por última vez la obra del escritor francés Alfonso Daudet, “El obstáculo”. Está interpretada por un grupo selectísimo de artistas de la Comedia Francesa y la manufactura es desarrollada por la casa Pathé.

Teatro Comedia.—En la continua de hoy se exhibe la hermosa película Paramount titulada “La verdadera heredera”, cinta que ha llamado la atención por su argumento y espléndida presentación.

En la especial, a las 18.15 horas (6.15 P. M.) se anuncian el cuarto, quinto y sextos actos de la película “Los ratones grises”.

En la noche, a las 21.20 horas (9 y 20 P. M.) se estrenan la segunda función de esta película, la que se compone de la tercera y cuarta jornadas, tituladas “Rumbo a América” y “Frente a frente”.

En la especial y noche toman parte con nuevo programa la aplaudida tonadillera Amandita Gutiérrez y los celebrados excéntricos Barrington and Dickens.

Teatro Septiembre.—Hoy, tarde y noche “El sendero de la venganza” por Viola Diana, una de las primeras artistas de la Casa Metro y se repite, por última vez “Vida de perros”, la graciosa vista de Chaplin.

El Viernes, se empieza con “La mujer desdeñada”, la hermosa novela cinematográfica de la Casa Pathé, editora de “Las 7 perlas”.

Royal Theatre.—Sigue este elegante teatro presentado diariamente novedades de primera categoría.

Hoy ofrece dos estrenos artísticos. En la especial, las series 5 y 6 de “La mujer desdeñada”, apasionante novela, cuyo desarrollo es seguido con mucho interés.

En la noche, se estrena una producción Bluebird especial. “Esposa fingida” es el título de esta obra y la protagonista es la bella Carmela Myers.

Politeama.—Ofrece hoy la creación de fuerza y nobleza “Corazón y puños”, cuyo intérprete es William Russell.

Electra.—Presenta hoy “La esposa fingida”, por Carmel Myers, tema de amor y duda.

Garden Theatre.—En las funciones nocturna y especial de hoy será reprisada la vista Fox “Lucha de corazones”, tragedia romántica desarrollada en paisajes marítimos de la costa occidental de los Estados Unidos, interpretada por el actor americano William Farnum, y la actriz Elda Furry.

Teatro Brasil.—Hoy, en especial y nocturna se estrenará la bonita comedia intitulada “Hacia la fama”, interpretada por el actor Carlyle Blackwell.

Esa cinta, editada por la acreditada manufactura World, tiene un argumento bien buscado, cuya base la forman las aventuras de un estudiante diablo.

Además de este estreno se pasará en ambas funciones y por últimas veces, la divertida vista “Chaplin en vida de perro”.

Teatro Novedades.—Hoy, tarde y noche, estreno de arte, titulado “Luchas de corazones”, tragedia del mar, de argumento real, protagonistas William Farnum y Elda Furry.

Mañana, tarde y noche, estreno “La función de gala de Titina”

Teatro Dieciocho.— Hoy reprisa este teatro la artística película de la casa Paramount “Madame Butterfly”, interpretada por la simpática Mary Pickford.

Esta vista será acompañada por el trío con la música de la ópera.

Mañana, tarde y noche, estreno Paramount, interpretado por la simpática Marie Doro, “La perla blanca”.

Cine Confitería Olympia.—Hoy, en especial y noche, se pasarán las últimas informaciones de la guerra, titulada “América en la guerra” y el drama titulado “El crimen del minero”, marca Torino Film.

Cine Paramount.—En esta sala del barrio Portales, se estrena hoy en la tanda especial de las 18 horas (6 P. M.) y se reprisa en la noche “Diplomacia”, la creación de Marie Doro, una de las más gentiles estrellas Paramount.

American Cinema.—Estrena esta sala hoy en la noche, las tres primeras series de la obra de aventuras “Los ratones grises”.

Mañana, estreno de “El precio del pecado”.

Teatro Delicias.—Tanto en la especial como en la noche, el drama “Lo que mis ojos vieron”, de la que es protagonista Rita Jolivet, sobreviviente del “Lusitania”.

Teatro Iris.—Hoy, en vermouth y nocturna, se estrenan en este cine los episodios 17 y 18, finales, de la vista en series, “El buque fantasma”.

Hoy se descifra la incógnita del conductor del buque.

Mundial Cinema.—Plaza Almagro. —Reprisa hoy por última vez en el barrio la vista de gran actualidad “Lo que mis ojos vieron o el hundimiento del Lusitania”.

Teatro Victoria.—Como está anunciado hoy pasará este teatro de la Avenida de la Recoleta el drama cómico “La señorita doña Quijote”.

Mañana se pasará la obra de Nicodemi “El tren de lujo”.

POLITEAMA Notable

Corazón y Puños

Por WILLIAM RUSSELL, el boxeador que venció Jack Johnson

ELECTRA Blue Bird especial

LA ESPOSA FINGIDA

Por CARMEL MYERS

SABADO: FOX IDEAL; ROMANCE IMPERIAL

Abónese Ud. al Garden y hará un regio negocio.

GARDEN

Las mejores vistas y la más absoluta moralidad.

HOY: Especial y Noche. Platea, $ 1.—La hermosa tragedia romántica:

LUCHA DE CORAZONES

Vista FOX desarrollada en encantadores paisajes marítimos.

Mañana gran estreno WORLD:

El salto a la Gloria

Poema romántico por la linda EVELYN GREELY. Argumento sensacional.

JUEVES

FUERZA Y NOBLEZA

Sublime romance, en el que JACK JOHNSON en defensa del amor sostiene los más colosales matchs de box de su vida.

Virginia Pearson en ROMANCE IMPERIAL, prueba que “La reyecía del amor es la más alta nobleza y un príncipe debe, por consiguiente, rendir homenaje a la mujer amada.”

FOX Presenta su último estreno-Trágico romance de amor-Que tieue por escenario el mar en tempestad

Tarde y Noche **TEATRO NOVEDADES** Platea $ 1; Galeria 30 **HOY**

LUCHA DE CORAZONES

HOY – Tarde y noche - SETIEMBRE

El Sendero de la Venganza

por Viola Diana; y por última vez, se repite

CHAPLIN EN VIDA DE PERROS

CHRISTUS

Se presentará en forma como jamás se ha dado otra vista en Chile.

T. BRASIL HOY, tarde y noche. Platea, $ 1.20.—Estreno METRO por Carlyle Blackwell:

HACIA LA FAMA

Comedia al estilo de las de June Caprice y Jorge Walsh, basada en las aventuras de un estudiante diablo.

Jueves de moda: Estreno PARAMOUNT:

La Verdadera Heredera

Por MAE MURRAY.

Hoy, tarde y noche: Fuera de programa: CHAPLIN EN VIDA DE PERRO

CHRISTUS ES LA OBRA MAS COMPLETA

Los encantos del idilio, la magnificencia de la epopeya, las emociones de la tragedia, los áureos esplendores del himno triunfal: todo se encierra en la vasta unidad de este poema de luz. Según las palabras de un ilustre prelado, “es una concepción grandiosa en la que han puesto mano cielo y tierra”.

Avisos de crónica

TEATRO SANTIAGO

Empresa Teatral del Pacífico

Compañía Española de Zarzuelas y Revistas

MONTERO - FERNANDEZ

HOY MARTES 8 DE OCTUBRE DE 1918, HOY

Vermouth selecta a las 18.30 (6.30 P. M.) Exito de la zarzuela **LA CHICHARRA** y presentación de nuevo repertorio por Luisa Vila.

NOCHE.— Dos únicas secciones

Primera tanda, a las 21.30 (9.30 P. M).— 2.a representación de la graciosa película cómico-lírica estrenada con éxito anoche **LA MARY-TORNES** y tonadillas por LUISA VILA.

Segunda tanda, a las 22.30 (10.30 P. M.)—¡Exito creciente! **EL ASOMBRO DE DAMASCO**

JUEVES.—Beneficio del actor cómico Manolo Montero y estreno del mayor éxito cómico de Madrid **EL ASCENSOR**

MOLINO

DE CILINDRO O BOLAS DE REGULAR TAMAÑO

COMPRO

OFERTAS CON PRECIOS, A

LIRA 519

X-8644-8-J

GALVARINO PONCE

DENTISTA

Cirugía y enfermedades de la boca.—Bandera 537. Teléfono 776.

J. Denis Lay Dentista AHUMADA 3 Teléfono 23[illegible]

A. MORA P. DENTIST. ESTADO 136

FLORES DEL CAMPO

Acaba de llegar nueva remesa de la

PERFUMERIA, FLORALIA, MADRID,

COLONIA, JABON, POLVOS, EXTRACTO, LOCION Y BRILLATINA

También llegaron los finísimos Polvos de Arroz

"MALVALOCA"

En caja de madera barnizada

A $ 3.80 LA CAJA

ESTOS INCOMPARABLES PRODUCTOS SE VENDEN EN TODAS LAS PERFUMERIAS, DROGUERIAS, BOTICAS Y TIENDAS DE PRIMERA CLASE

10

Constitución del Consejo Nacional

DE MUJERES

Circula la siguiente invitación:

Muy señor nuestro: Después de largos afanes, se ha constituído en Chile un Consejo Nacional de Mujeres, que tiene por fin incorporar una gran parte del movimiento feminista tan activo en nuestra República, a la gran obra de la acción social moderna, Consejo en el que un grupo de mujeres llenas de buena voluntad y entusiasmo desean cooperar modestamente, a la obra común del bien social, ninciada ya en otras esferas de la sociedad chilena.

La Junta Directiva provisional, se hace un deber de invitar a usted y familia a la sesión inaugural del Consejo que se celebrará en el Salón de Honor de la Universidad del Estado el día 12 de Octubre a las 21 horas, en homenaje a la Fiesta de la Raza, cuya energía y poder están simbolizados en el descubrimiento de América, iniciado por una mujer de gran corazón la incomparable reina Isabel La Católica.

Esperando que nos favorecerá con su asistencia, quedamos de Ud. attas. y S. S.—**Dra. Eloisa Díaz**, Presidenta.-**Matilde Throup**, abogado, Vice Presidenta.—**Celinda Arregui de Rodicio**, Secretaria.

Liga Marítima de Chile

Ha salido a luz el número 7 del año cuarto de la revista mensual que edita la Liga Marítima de Chile.

El sumario es el siguiente:

Dársena para pescadores—Ecuador tendrá una flota de naves mercantes— Dos grandes vapores para el comercio— La construcción de naves mercantes— Las antorchas del mar— Botes motores contra buques de guerra— Hazaña de un submarino alemán— 92 buques en un día— ¿Cuál es el tonelage de un buque?— El tráfico marítimo español— Visita a una base de submarinos alemanes — Sesiones de la Junta Central— Tripulaciones de guerra— Nuevo método de conservación del pescado —Los incendios a bordo— Lo que se perdía— La cirugía en la Armada de Estados Unidos—El transporte de tropas— Bases del certamen literario.

PATENTES de INVENCION

Al Ministerio de Industria y Obras Públicas se han presentado los siguientes inventores solicitando del Supremo Gobierno patente de privilegio por los inventos que se indican:

Don Aquiles Talavera, para "Un nuevo sistema de reclame comercial aplicable a la venta de vinos embotellados".

Don Santiago Orchard, para "Un aparato destinado a decantar y sedimentar líquidos y a lavar borras, aplicable a la lexiviación de minerales y de sales en general".

Don Angel Custodio Vidaurre, para "Mejoras en los sistemas de elaboración del salitre".

El señor Henri Vincent Adam, para "Un aparato automático para pesar especies y especialmente líquidos".

El señor Alexander Thomas Stuart, para "Unas mejoras en electrodos destinados a procedimientos electrolíticos".

En cumplimiento de las disposiciones supremas reglamentarias de las patentes de invención se da el presente aviso, y se previene al público que las oposiciones de los que se consideren perjudicados en sus derechos se aceptarán en esta Oficina durante 30 días, a contar desde esta fecha.

Santiago, 4 de Octubre de 1918.

El Jefe de la Oficina de Patentes de Invención.

9-j

Congreso y Exposicion Nacionales

DE LECHERIA

Fecha de su celebración

La Sociedad Agronómica de Chile, organizadora del Primer Congreso Nacional de Lechería y Exposición de Lechería, ha fijado las siguientes fechas para la inauguración y funcionamiento de estos torneos:

Exposición de Lechería. — Se inaugurará el día 23 de Octubre y permanecerá abierta por lo menos quince días.

Congreso de Lechería.— Celebrará su sesión inaugural el día 27 de Octubre para clausurar sus trabajos el 3 de Noviembre.

Se nos encarga avisar a los exponentes de la Exposición de Lechería, que los productos deben estar en poder de los comisarios a más tardar el día 20.

Las adhesiones para el Congreso se recibirán hasta el día 20 también. Igual fecha se ha fijado como término para recibir los trabajos que se discutirán en el Congreso.

Para mayores informaciones, dirigirse diariamente a la secretaría del Congreso, Galería Alessandri 26 A. de 9.30 a 11.30 y de 14 a 18 hs. (2 a 6 P. M.)

FARMACIA y DROGUERIA CENTRAL

Estado 349, al lado de la casa Gath y Chaves.

Consejo de Instrucción Pública

Manifestación de condolencia por el fallecimiento del señor San Cristobal.— Curso de Ingeniería.— Curso de Medicina.— Provisión de cátedras. — Rectorado del Liceo de Concepción.

El Consejo de Instrucción Pública celebró sesión ayer tarde presidida por el Rector de la Universidad, señor Domingo Amunátegui y con la asistencia de los consejeros, señores Amunátegui Gregorio, Barros Borgoño, Concha Castillo, Espejo, Salas Schmidt y el secretario General, doctor Maira.

Antes de leerse el acta, el señor Rector de la Universidad pidió que se dejara constancia del pesar con que la corporación se había impuesto del lamentable fallecimiento de don Arturo San Cristóbal, que fué durante largos años pro-secretario del Consejo, puesto que sirvió con la mayor dedicación, y que fué al mismo tiempo un excelente profesor de Historia General del Derecho; y a indicación del mismo señor Rector se acordó enviar una nota de condolencia a la familia.

Se aprobó el plan de estudios presentado por la Facultad de Matemáticas para aumentar en un año, el curso de Ingeniería. Según el acuerdo de la Facultad para ingresar al curso bastará poseer el grado de bachiller en humanidades; y para recibirse de bachiller en matemáticas sería necesario, además, haber rendido satisfactoriamente los tres primeros años de este nuevo plan.

Se aprobaron también las modificaciones propuestas por el Decano de la Facultad respectiva, al plan de estudios de medicina.

Se acordó proveer en propiedad las siguientes cátedras en el Instituto Nacional: Matemáticas, con 11, 12, 19 y 29 horas semanales de clases; Física, con 18 horas; Química, con 22 horas y Ciencias Naturales, con 26 horas.

Se formó la siguiente terna para proveer el rectorado del Liceo de Concepción mientras el propietario, don Enrique Molina, permanece ausente en el extranjero, en comisión de Gobierno: señores Abraham Melo Peña; Alberto Coddou y Julio Parada Benavente.

Se despacharon numerosas solicitudes particulares.

Duraznos "Santa Adela"

OFRECEN LOS UNICOS AGENTES

WILLIAMSON y Cía.

BANDERA esq. CATEDRAL

9-j

PLANTACIONES

De la Hacienda "GUINDO"—AÑO XXII

El catálogo de los árboles y plantas que este antiguo Criadero tiene de venta en el presente año, está a disposición de los interesados y se entrega gratis, o se remite en igual forma a vuelta de correo, solicitándolo a su Agencia en Santiago.

AGUSTINAS 1129.

El Criadero presta una esmerada atención a los pedidos que se le hacen, tanto en la prolija clasificación de las variedades cuanto a su buen embalaje y rápido despacho.

Los pedidos de árboles, frutales y forestales y plantas, se atienden exclusivamente en la referida Agencia.

EL AGENTE.

Nuestras industrias

Y LOS SERVICIOS DE LAS INSTITUCIONES ARMADAS

Reunión de la Comisión de Gobierno

En la sala del jefe del Departamento General de Guerra se reunió ayer en la tarde la Comisión que estudia el aprovechamiento de las industrias nacionales en los servicios de las instituciones armadas.

Presidió el general Armstrong y asistieron el almirante Cuevas, los coroneles Navarrete y Bennett, los señores Gandarillas, Mourgues y Martner, y el secretario, capitán Medina.

Asistieron también los señores Guillermo Subercaseaux y Ramón Serrano Montaner, que habían sido especialmente citados a fin de oir su opinión sobre la exploración que se piensa organizar a las regiones de los canales del sur.

Los señores Subercaseaux y Serrano informaron extensamente acerca de las propiedades que presentan esas regiones para el establecimiento de algunas industrias hasta hoy desconocidas en el país, y para las cuales existe abundante materia prima. Después de una larga exposición en este sentido, los señores Subercaseaux y Serrano, expresaron que la expedición que se proyecta efectuar traería un gran resurgimiento de las industrias nacionales.

Se acordó citar para el próximo Lunes a todos los miembros de la Comisión, a fin de acercarse al señor Ministro de Guerra con el objeto de obtener que el Gobierno se interese en la realización de este proyecto, destinando para ello los elementos que sean necesarios.

Reorganización de la oficina de Vistas

Conferencia que sobre el particular celebra el Ministro de Hacienda con el Superintendente de Aduanas.— Informe que solicita el señor Barrios

En la tarde de ayer celebró una larga conferencia con el Ministro de Hacienda, señor Barrios, el Superintendente de Aduana, señor Salvador Zegers. En esta conferencia se trató acerca de los propósitos que tiene el Ministro para reorganizar la oficina de Vistas.

Sobre este particular se acordó que el jefe de la citada oficina informe un proyecto que sobre la materia pende de la consideración del Congreso, a fin de introducirle las modificaciones que se estimen convenientes y presentarlo nuevamente a las Cámaras.

Resuelto este punto, los funcionarios citados pasaron a ocuparse de otros asuntos de carácter interno, relacionados con las aduanas.

Conductores de vehículos de alquiler

La Alcaldía ha dictado ayer un decreto que dice como sigue:

"Sin perjuicio de lo dispuesto en el art. 3.o del Reglamento de Cocheros de 11 de Agosto de 1908, los empresarios de coches, victorias y breacks del servicio público, no podrán servirse de conductores que no reunan las condiciones de desencia en el vestuario y aseo personal establecidas en el reglamento.

Los empresarios infractores incurrirán en una multa hasta de 20 pesos.

La Federación de Chauffeurs y el reglamento de automóviles

El presidente de la Federación de Chauffeurs don Rosario Greco, se ha acercado a nuestra imprenta, con los documentos del caso, a acreditarnos que la reforma última del reglamento de automóviles que suprime el uso de un uniforme obligatorio para los chauffeurs de alquiler, se debe a la iniciativa y a las gestiones que ha hecho el señor Greco en representación de la Federación ante la Alcaldía Municipal.

Sociedad Científica

Hoy a las 18.30 horas tendrá lugar en el Salón de Lectura de la Biblioteca Nacional la conferencia de la Sociedad Científica.

Orden del día

1.o R. Renjifo. La Escritura de los Chiles, breve catálogo de signos.

2.o Dr. Barros Ovalle. Polisanatorio de Arequipa y alrededores.

3.o Thayer O. Luis. Estudios etnológicos.

La entrada es libre.

Presupuesto del Interior

En la mañana de ayer se reunió, presidida por el Ministro señor García de la Huerta, la subcomisión mixta que estudia la distribución del presupuesto del Ministerio del Interior, para 1919.

Se distribuyó hasta la partida Telégrafos.

La comisión se reunirá nuevamente hoy.

Poblaciones aisladas

Por comunicaciones recibidas en el Ministerio del Interior, se sabe que numerosas poblaciones ubicadas en los islotes del sur del país, se encuentran completamente aisladas del resto de la República.

La situación de estas poblaciones se debe a la escaséz casi absoluta de naves que hagan la carrera entre el continente y esos islotes, debido a que los propietarios de buques que hacían el comercio de cabotaje en los canales y provincias del sur, han vendido sus naves aprovechándose de las buenas ofertas.

El Gobierno se preocupa de la suerte de estas poblaciones y tomará las medidas del caso.

Defunciones

Octubre 7.— Eduardo Peña, de 70 años; Clodomiro Ayala, de 26; Efraín Contreras, de 40; Ramón Contreras, de 29; Petronila Montecinos, de 45; Margarita Berríos, de 69; Domingo Jerez, de 40; María Riquelme, de 38; Amelia Muñoz, de 38; Adelina González, de 60; Miguel Avilés, de 25; Cristina Novoa, de 75; Visitación Olivares, de 54; María Rojas, de 3; Adela Guzmán, de 43; Luis Hernández, de 23; Rosa Muñoz, de 30; Isabel Soto, de 55; Carlos Campos, de 23; Luis Verdugo, de 40; Cayetano Guzmán, de 60; y nueve menores de un año.

Estudiantes Chilenos

A ESTADOS UNIDOS

El ofrecimiento del señor Augusto Bruna para costear los gastos de un ingeniero de minas.—Nota de agradecimiento enviada a este caballero por la Facultad de Matemáticas

La Facultad de Matemáticas ha enviado al señor Augusto Bruna, una comunicación por medio de la cual le agradece el ofrecimiento que hizo a aquella corporación, para costear los gastos de un estudiante de ingeniería de minas que vaya anualmente a perfeccionar sus conocimientos en las universidades norte-americanas.

Esta comunicación dice como sigue:

"Muy señor mío:

La Facultad de Ciencias Físicas y Matemáticas ha tomado conocimiento de la comunicación en que usted expresa al señor rector de la Universidad sus deseos de costear la permanencia por dos años en Estados Unidos de Norte-América o en alguna de las naciones más adelantadas de Europa, al alumno más distinguido que, en cada año obtenga su título profesional de ingeniero de minas.

Son sus propósitos que el Cuerpo Docente de la Facultad designe cada vez la persona acreedora a aquel beneficio y le señale las materias que preferentemente deba estudiar durante su permanencia en el extranjero.

Aceptando la grata tarea que su determinación le impone, el Cuerpo Docente de la Facultad se preocupa ya de dictar las reglas que definan la forma de selección y establezcan los diversos requisitos que deben cumplir los aspirantes para obtener estas becas y las obligaciones que, según los deseos de usted, han de contraer los elegidos para con la Universidad.

Pero, ante todo, la Facultad de Matemáticas ha querido dejar constancia de la gran satisfacción que ha experimentado al ver iniciarse, con la resolución de usted, la nueva era en que los industriales cooperan en la tarea educacional que a la corporación está encomendada, no tan sólo con su experimentado consejo, sino que también con sus recursos pecuniarios.

Confía en que los beneficios que habrán de obtenerse mediante la forma de cooperación adoptada por usted incitarán a otros colegas a seguir sus pasos, coadyuvando con su concurso financiero al mejoramiento de nuestra enseñanza profesional.

Al transmitir a usted las expresiones de reconocimiento de la Facultad, me es grato agregar las de particular estimación con que le distingue su Affmo. y S. S.—**Teodoro Schmidt**, decano.— **Francisco Mardones**, secretario."

Los Altos Hornos de Corral

Conferencia del gerente de la Compañía con el Ministro de Industria

El Gerente de la Compañía de los Altos Hornos de Corral, señor Prudhome, celebró ayer una extensa conferencia con el Ministro de Industria, señor Landa, sobre las proposiciones que ha hecho la Compañía para reanudar la explotación de la industria siderúrgica en Chile.

La Conferencia duró desde las 11.30 a las 13 horas, y según nuestras informaciones, el estudio de las proposiciones quedó muy avanzado y se podrá llegar a un acuerdo favorable en una próxima reunión.

Hemos dicho, en otras ocasiones que la base de arreglo será la protección económica del Estado para la Compañía; pero hay también proposiciones de carácter industrial.

El Ministro, señor Landa, se encuentra muy bien dispuesto para llegar pronto a una solución definitiva.

La epidemia de tifus

EN LOS ESTABLECIMIENTOS PENALES

Un nuevo caso de tifus se ha presentado entre los reos procesados de la Cárcel. El enfermo fué sacado ayer mismo para seguir su curación en un hospital.

El señor Alcaide de la Cárcel ha elevado al Ministerio de Justicia una solicitud en la que pide se le concedan $ 1,200 con los cuales se podría atender a los gastos más urgentes que demande la desinfección y medidas urgentes para combatir la epidemia que tiende a continuar desarrollándose.

PARA CURAR UN RESFRIADO EN UN DIA

todo el mundo toma el LAXATIVO BROMO QUININA (Pastillas). Los boticarios devolverán el dinero si deja de curar. La firma de E. W. Grove se halla en cada cajita. Hecho por la PARIS MEDICINE CO., St. Louis E. U. de A.

FIERRO EN BARRAS

PLANO Y REDONDO, IMPORTADO

De todas dimensiones. Ofrece

- para entrega inmediata: -

WILLIAMSON & Cía. - Bandera esq. Catedral

Ejército y Armada

Audiencias ministeriales. — El Ministro de Guerra y Marina ha fijado los días Martes, Jueves y Viernes, de 8 y media a 9 y media horas, para conceder audiencias al público.

Curso de oficiales superiores. — En el Estado Mayor General se llevó a efecto ayer en la mañana la primera reunión de los jefes que han sido nombrados para formar parte del primer curso de perfeccionamiento para oficiales superiores.

El director del curso, coronel don Moisés Anabalón, dió a los alumnos una breve explicación sobre los propósitos que ha tenido en vista el Gobierno al organizar esta Academia, con el plausible objeto de hacer más eficiente la instrucción del personal superior, y, por consiguiente, del personal subalterno.

Si con anterioridad a esta fecha, dijo después el señor Anabalón, se hubiera reconocido la importancia que encierra la mejor preparación de los jefes se habría evitado, sin duda, que muchos de nuestros compañeros se hubieran retirado de las filas, impulsados a ello por el ningún aliciente que les ofrecía el no tener un Instituto en el cual pudieran ampliar sus conocimientos militares.

Después de señalar los grandes beneficios que este curso está llamado a realizar en bien de las necesidades del Ejército, el coronel Anabalón terminó diciendo que el entusiasmo de que estaban animados él y su ayudante, el mayor don Víctor Figueroa, supliría en gran parte, por ahora, las deficiencias con que, se empezaba el desarrollo de estas clases prácticas.

Los 15 oficiales superiores que forman parte de este curso, salieron muy bien impresionados de esta primera instrucción.

Las clases seguirán desarrollándose todos los días, de 9 a 12 h.

En el programa de instrucción del curso figuran como parte esencial de él, las excursiones tácticas, juegos de guerra, visitas a las fábricas del Ejército, etc., que se harán bajo la Dirección del coronel señor Anabalón.

Ayudante de la Sección Confidencial. — Por decreto de fecha reciente, se ha aumentado la dotación de la Sección Confidencial del Departamento Central del Ministerio de Guerra, en un capitán que desempeñará las funciones de ayudante.

Hoy quedará firmado el decreto por el cual se nombra para que sirva ese puesto el capitán don Pedro Medina Neira.

Sub-Comisión de Guerra. — Ayer pasaron a conferenciar con el Ministro de Guerra los senadores señores Bruna y Torrealba, y los diputados señores: Pedro Rivas Vicuña, Saladino Rodríguez y Nolasco Cárdenas, miembros de la Sub-Comisión Mixta de Guerra del Congreso.

En compañía del Ministro, los señores congresales estudiaron detenidamente el presupuesto de Guerra para el año 1919, introduciendo en él algunas modificaciones necesarias al buen servicio.

Estas conferencias se celebrarán todos los días en la tarde, hasta dejar terminado el estudio del presupuesto de Guerra.

Destinación. — El teniente 1.o don Ignacio Méndez Villalón, de la dotación del regimiento de caballería Lanceros General Cruz, ha sido destinado al Granaderos General Bulnes.

Revista de comisario. — Se han fijado las siguientes fechas para que tengan lugar las revistas de comisario en los cuerpos y secciones de Ejército de la guarnición:

Día 10. — Cuerpo de Carabineros, (Escuela), a las 8 horas; Cuerpo de Carabineros, (Plana Mayor), a las 9 y media horas; Cuerpo de Carabineros (Escuadrón), a las 10 y media horas; Dirección del Material de Guerra, a las 1 y media (2 y media P. M.); y Regimiento Tacna, a las 16 horas (4 P. M.).

Día 11. — Regimiento Buin, a las 8 horas; Pudeto, a las 9 y media horas; Cazadores, a las 14 horas (2 P. M.); y Maturana, a las 16 horas (4 P. M.)

Día 12. — Batallón Telégrafos, a las 8 y media horas; Grupo de Artillería Escala, a las 9 y media horas; y Batallón de Tren, a las 11 horas.

En este último día pasarán revistas por papeleta las Escuelas Militar y de Caballería; la Plana Mayor del cuerpo de Inválidos y el personal de jefes, oficiales y tropas de las oficinas militares.

Servirá de interventor el teniente coronel don Eugenio Vidaurre.

Club de Tiro en Constitución. — El ex-Gobernador interino de Constitución, capitán don Pedro Medina, puso ayer en manos del jefe del Departamento de Tiro Nacional, general Moore, una solicitud firmada por más de 100 vecinos de ese pueblo, en la que solicitan la ayuda fiscal para la creación de un Club de Tiro al Blanco.

El general Moore prometió hacer todo lo que estuviera de su parte a fin de satisfacer los deseos de los habitantes de Constitución.

Envío de munición. — Se ha ordenado que la Dirección del Material de Guerra remita a los clubs de tiro al blanco, Chacabuco de Andes; Vce-Almirante Montt, de Valparaíso, y Penquista, de Concepción, el material que necesitan para la instrucción de sus socios.

Presentaciones. — Ayer se presentaron a la Comandancia General de Armas, el teniente coronel don Alberto Lara, de Los Angeles; el capitán de corbeta, don Héctor Díaz, de Valparaíso; los capitanes señores: Oscar Sanhueza, de Angol y Alberto Sierralta, de Santiago, y los tenientes señores: Enrique Calvo, de Valparaíso; Ladislao Landabur, de Santiago, y Guillermo Jiménez, de Angol.

Concurso de tiro de revólvers. —En el polígono de la Escuela Militar es efectuó ayer el concurso de tiro de revólver, para oficiales, organizado por el directorio del Club Militar.

El jurado discernió el primer premio al capitán don Carlos Vergara; el 2.o, al capitán don Guillermo Sanhueza; y el 3.o, al capitán señor Peña.

CARLOS GONZALEZ MIRANDA

ANTOFAGASTA

Agente General de "La Nación" de Santiago

Se ofrece como agente o representante en esta provincia, de diarios, revistas u obras publicadas dentro y fuera del país.

VINOS

Tarapacá

ex-ZAVALA

SON LOS MAS VIEJOS SANOS EXQUISITOS

Pidan vinos y detalles del sorteo de

$ 20,000

AGENTE GENENAL

Fernando Orrego & Co.

COMPAÑIA 1301

Vendedores a precio de Viña

Gath & Chaves Ltd.

Fratelli Castagnetto

Weir & Co.

Emporio Delicias.

BOY-SCOUTS

Brigada "Alcibíades Vicencio". —Cítase a la Brigada para hoy Martes a las 18 horas (6 P. M.) para instrucción de Radio Telegrafía.

Asistencia obligatoria. Tenida de civil.

Boy-Scouts de Chile. — En la reunión de los comandantes de scouts celebrada el Sábado, 5, presidida por el comisionado provincial señor Corbalán, y con la asistencia de la señorita María Tagle y señores Daza, Cuadra, Salazar, Mujica, Donoso (E .P. De A.), Navia, Silva, Rodríguez y Miaprez, se tomaron los siguientes acuerdos:

1.o Llevar todas las brigadas al Bosque Santiago, el Domingo próximo, partiendo a las 10 de la mañana y regresando a las 16 h., (4 P. M.).

2.o Encomendar al mismo señor Daza la investidura de las Girls de la Brigada A. Vicencio, y que las brigadas representadas en esta sesión, concurran a la ceremonia.

Se discutió el programa para el curso especial de oficiales de scouts y se indicó el nombre de algunos profesores que podrían tomar a su cargo la enseñanza de algunos ramos.

El programa para la excursión al Bosque es el siguiente:

1.o Las brigadas se reunirán en el Cementerio Católico a las 9 horas.

2.o La partida se hará inmediatamente después de la revista de aseo, equipo, y vestuario, que pasará el comisionado provincial.

2.o La clase de almuerzo será indicada por cada comandante, pero se recomienda, por ahora, el empleo de alimentos fríos.

4.o El trayecto de ida se hará por los caminos de Recoleta, Salto y Salto oriente, y el de vuelta, únicamente por el del Salto.

Los trabajos especiales que desarrollarán las brigadas a pedido de sus comandantes ,es el siguiente:

5.o A. Vicencio, instalación de estaciones radiográficas en los cerros Blanco y del Bosque.

6.o J. V. Lastarria, empleo de puentes portátiles y semáfora.

7.o M. Rodríguez, servicio en la Cruz Roja y exploración hacia la montaña.

8.o Amunátegui, instalación de teléfonos.

9.o España, puentes, semáfora y cocina.

10. Instituto Nacional, presentará su revista libre que fué postergada por el mal tiempo.

11. La brigada Marcos Macuada N.o 2 se hará cargo de la ambulancia y servicios anexos desde la partida al terreno hasta el regreso al Cementerio Católico. En su interesante labor será ayudada por la Brigada Educación N.o 1, decurias sanitarias de las demás brigadas y girls guides de la A. Vicencio.

12.o Las brigadas Barros B. y M. Rodríguez, proporcionarán las carpas para la cruz roja.

13. Los comandantes Mujica y Donoso tendrán a su cargo la supervigilancia del servicio sanitario y de campamento, respectivamente.

14. Esta reseña se debe tomar como la orden oficial del comisionado provincial para todas aquellas brigadas que no se hicieron representar en esta reunión, a fin de que todas concurran a la concentración acordada.

Brigada Sanitaria de Girl-Scouts Marcos Macuada. — Cítase hoy 8 de Octubre, a las 18 horas (6 P. M.), en el Liceo N.o 5, al directorio y girl-scouts de esta brigada, a una importante sesión.

Se exige la asistencia de las siguientes girl-scouts:

Señoritas: Amira Abusto, Luisa Alarcón, Berta Besoaín, Raquel Bravo, Carolina Fortuño, Elena Henríquez, Marta Leiva, Sara Orellana, Rosa Parada, Rebeca Parada, Blanca Padilla, Berta Pinto, Eduvigis Quiroga, señorita Rojo, Carmela Soto, señorita Silva, Berta Uribe, Aída Yavar y las decuriones señoritas: Grabitz, Rodríguez, Martínez y Carvallo.

CHACOLI TORONTEL

Muy fresco

Llegó al depósito de LA VIÑA LAS PALMERAS.

Reparto a domicilio desde una damajuana. Descuentos según partidas, a los repartidores con carretela.

Bodega: Delicias 3410. Oficina: Agustinas 1084. Teléfono 380, Estación.

1.o-l

FIERRO en Plancha

GALVANIZADO Y NEGRO

ZINC en planchas y en lingotes = MANGUERAS para riego

ENTREGA INMEDIATA

Casa Santiago Webb & Co.

Casilla 1767 -:- ESTADO 156-158-170 -:- Teléf. Ing. 3176-3177

Instrucción Primaria Obligatoria

LA OBRA DEL CONSEJO DE GOBIERNO LOCAL

CIRCULAR DEL MINISTRO DEL INTERIOR A LOS INTENDENTES Y GOBERNADORES DE LA REPUBLICA

Entre los múltiples problemas que han preocupado la atención de los miembros del Consejo de Gobierno Local, figura en uno de los primeros términos el que se refiere a la instrucción primeria obligatoria, por cuyo estricto cumplimiento se han interesado hasta conseguir interesantes reformas en bien de las clases populares.

No ha mucho tiempo dimos cuenta de una comunicación enviada a los alcaldes de las ciudades de la República, dándoles instrucciones acerca de la forma cómo debían proceder a fin de procurar una disminución en el número de analfabetos.

Interesadas aquellas autoridades en responder a la iniciativa del Consejo, han dado cuenta de que su labor se estrella muchas veces en la inercia de las autoridades administrativas, que suelen en ocasiones negarse a proporcionar los elementos necesarios para el cumplimiento de las disposiciones de la autoridad comunal.

Con el fin de salvar estas dificultades, el Gobierno se ha interesado también en este asunto, tomando las medidas que estaban de su parte. Al efecto, el Ministerio del Interior ha enviado recientemente, a los Intendentes y Gobernadores de la República, la siguiente circular:

"El Consejo de Gobierno Local se ha dirigido a este Ministerio haciendo presente que, preocupado desde su fundación del problema del analfabetismo o de los medios de combatirlo, ha impartido instrucciones a los Alcaldes de la República exponiéndoles las facultades que la ley de Municipalidades les otorga para implantar la instrucción obligatoria y que estos funcionarios han demostrado gran celo en hacerlas cumplir.

Pero desgraciadamente, sus buenos propósitos han tropezado con la falta de cooperación de las autoridades administrativas que no siempre les han ayudado con el concurso necesario, ni facilitado la fuerza pública que está a sus órdenes, a fin de que esos funcionarios puedan hacer cumplir los decretos dictados con este fin.

El infrascrito, penetrado de la importancia que tiene este problema y las ventajas que acarreará al país la ayuda eficaz e inteligente que pueden prestar los municipios a la realización del proyecto de instrucción obligatoria que está pendiente del Congreso Nacional, cree que las autoridades administrativas deben marchar de acuerdo con los Alcaldes y tener ambas autoridades, en esta materia, continuo contacto y cambio de ideas, a fin de que armonicen su acción y realicen esta labor de tanta importancia para el porvenir de la República.

En consecuencia, sírvase US. ordenar a los funcionarios de su dependencia que presten a los señores Alcaldes de su respectiva jurisdicción la decidida cooperación que necesiten con el objeto de que puedan hacer cumplir los decretos que dicten relativos a la asistencia obligatoria a las escuelas, usando para ello de todos los medios de que se disponga. —Dios guarde a US.—**Pedro García de la Huerta.**"

La requisición del "Santa Ana"

Hemos informado ya en forma detallada acerca de la requisición del vapor Santa Ana. Los datos que al respecto publicamos en nuestra edición del Domingo, sobre la efectividad de la determinación del Gobierno americano referente a la requisición de este vapor y a que haría un último viaje a las costas chilenas, podemos afirmar que están de acuerdo con las informaciones oficiales recibidas en el Ministerio de Relaciones.

El "Santa Ana", se encuentra actualmente en Arica y en su viaje de regreso a los Estados Unidos que, como decimos, será el último, se embarcará nuestro Embajador en Washington don Bertrand Mathieu.

El Canciller uruguayo señor Brum

En el Ministerio de Relaciones, se ha recibido una comunicación en la que se informa que el 23 del presente arribará a ésta el Canciller uruguayo señor don Baltasar Brum, el cual viene acompañado, entre otras personas, por un senador y un diputado uruguayos.

El señor Brum se encuentra en la actualidad en Lima, desde donde saldrá próximamente para Chile.

El distinguido político uruguayo permanecerá en Santiago por espacio de cuatro días, terminados los cuales seguirá viaje al Uruguay por vía cordillera.

VENDEDOR

práctico en barraca de maderas. Dirigir copia certificados acrediten competencia.

CASILLA 4501

x-8670-8-j

Monumento Lastarria

Se encargará la confección del monumento al escultor español Clará

Damos a continuación el acta de la sesión celebrada ayer por la comisión pro-monumento Lastarria.

Presidió don Abraham Koning y asistieron los señores Benjamín Errázuriz, Juan N. Espejo, Alberto Mackena S., el Tesorero doctor Octavio Maira y el secretario don Julio Prado Amor.

Se leyó y fué aprobada el acta de la sesión anterior.

En la hora de la cuenta, el tesorero señor Maira dice que existe reunida la cantidad de cuarenta y nueve mil veinticinco pesos la que representa al cambio de hoy más o menos setenta y cinco mil francos. Expresa que en vista de ésto, considera conveniente proceder a contratar la ejecución de la estátua, sin perjuicio de que mientras se hacen los estudios y trámites del caso se continúe la suscripción hasta enterar la cantidad de cien mil francos, suma que según cálculos prudentes costará el monumento.

A continuación se tomaron los siguientes acuerdos:

1.o Estimándose que la cantidad de dinero reunida por suscripción popular permite proceder desde luego a ordenar la ejecución del monumento de don José Victorino Lastarria, se acuerda nombrar una comisión compuesta de don Benjamín Errázuriz Ortúzar y de don Alberto Mackenna Subercaseaux para que precedan a contratar este trabajo con el reputado escultor español don José Clará.

2.o Queda facultada esta comisión así mismo para convertir los fondos existentes en libras esterlinas en el momento que lo juzgue oportuno, debiendo proceder de acuerdo con el Tesorero señor Maira.

Las últimas noticias de la guerra

Informaciones de carácter oficial

En el Ministerio de Relaciones Exteriores, según hemos podido informarnos se han recibido 2 comunicaciones de nuestro Ministro en Berlín señor don Miguel Cruchaga. En ellas se haría referencia a la constitución del nuevo Ministerio alemán y de las proposiciones de paz que este Imperio ha hecho a los países aliados.

Informa el Ministro señor Cruchaga, en efecto, de la impresión que ha causado en el Imperio la participación en el Gobierno del Partido Socialista, dos de cuyos leaders los señores Bauer y Scheidemann, desempeñan las carteras de Trabajo y Propaganda, respectivamente.

Sobre el particular hace algunas observaciones de interés y que se relacionan con el ascendiente que ha tomado en estos últimos tiempos el partido en referencia.

Con respecto a las proposiciones de paz, informa también concisamente y anota la circunstancia de que en Alemania se confía firmemente en la posibilidad de una paz próxima y honrosa para el país.

Llegada del Presidente

Hemos sido informados que el Presidente de la República llegará esta tarde a Santiago.

Vida Estudiantil

El Día de los Estudiantes.—Los ensayos de la Velada Bufa comienzan hoy.—Para hoy Martes a las 21 horas (9 P. M.), en punto están citados, en el Teatro del Conservatorio Nacional de Música (entrada por Gálvez), todos los estudiantes que tomarán parte en la Velada Bufa.

Se nos pide encarecer la asistencia a los señores Rafael Frontaura, Pedro J. Malbran, Jacobo Bronfman, Adolo Allende, Arquímedes Casali, W. Coutts, R. Gómez, Ignacio Fontecilla, Waldo Urzúa, Alberto Warcken, Guillermo González y Onías Velasco.

Funerales de un estudiante. — El sepelio de don Pedro Achurra efectuado ayer en la tarde, ha dejado ver cuán querido y apreciado era el extinto por sus amigos y compañeros.

Dotado de inteligencia clara, y de voluntad enérgica, luchó ventajosamente, por sobresalir entre sus compañeros hasta ser nombrado ayudante de Anatomía.

Se encontraban en los funerales los Centros de Medicina, Farmacia y Dentística con sus respectivos estandartes.

Hablaron en el Cementerio, antes de la inhumación de los restos, depositando coronas y flores, el Dr. don Germán Valenzuela Basterrica Director de la Escuela Dental, el Sr. Kinast en nombre de los estudiantes de Medicina, el Sr. Rendich en nombre de los estudiantes de Farmacia y finalmente los estudiantes de Dentística, señores Guillermo Quiroga, Jorge Lezaeta, Sr. Matta, Enrique Castaños y Néstor Torres, quienes, con frases profundamente sentidas que conmovieron a la concurrencia, elogiaron las excelentes prendas de inteligencia y de corazón del señor Achurra y rindieron a su memoria un hermoso homenaje.

Arturo Renard

Depositario Fábricas de la Habana.

SANTIAGO - VALPARAISO
ANTOFAGASTA

GRANDES ARTISTAS EN CHILE
ORIGINALES PAÑUELOS EN PURA SEDA

REPARTO:

ARTE DEL CUPLET:
La Goya, Paquita Escribano, Carmen Flores, Pilar Gil Rey, Adela Lulú, Pilar Martín, La Bella Nena, La Corbatinera, El Granito de Sal, Blanquita Suárez, Raquel Meller, Pastora Imperio

ARTE TAURINO:
Fenómeno Belmonte, Joselito, Francisco Posadas, Bombita, Gaona, Gallo, Salarí II, Benvenida, Vicente Pastor.

Este importante surtido OFRECE:

ESTADO 266 - La Corbatinera - PUENTE 750

NOTA. — Comprando por docenas, hacemos fuertes descuentos.

8-j

Contribución de Haberes

Nueva disposición dictada por el Gobierno acerca de las propiedades hipotecadas

Por decreto del Ministerio de Hacienda se ha dispuesto que para determinar la contribución de haberes establecida por ley número 3091, de 13 de Abril de 1916, respecto a las propiedades que estén gravadas con hipotecas constituídas en oro o en moneda extranjera, de acuerdo con la ley de 29 de Agosto de 1855, se declara que las referidas deudas hipotecarias deben deducirse a moneda corriente tomando como base el tipo medio del cambio fijado por el Gobierno para el cobro de los derechos aduaneros durante los seis primeros meses de cada año.

La Dirección del Tesoro determinará anualmente dicho tipo medio y lo comunicará a las instituciones de crédito hipotecario en la segunda quincena del mes de Septiembre de cada año.

Por este decreto se dispone además dejar sin efecto el decreto N.o 510, expedido por el Ministerio de Hacienda el 15 de Marzo de 1917.

Giros de letras sobre el extranjero

Autorización a los bancos

El Ministerio de Hacienda ha dictado un decreto por el cual autoriza a los Bancos nacionales y extranjeros para que en las planillas de giros de letras sobre el Extranjero, que deben pasar en los primeros cinco días de cada trimestre al Intendente de la Provincia en que funcione la oficina principal de las mencionadas instituciones, puedan suministrar este dato expresando el número de letras giradas sobre el extranjero en cada mes, con su valor en conjunto y con la indicación de la moneda en que debe hacerse el pago y su equivalente en moneda corriente, en lugar del detalle que establece el inciso 2.o del decreto N.o 1773, de 1.o de Julio del corriente año.

En igual forma podrán proceder respecto de las letras giradas en el extranjero para ser aceptadas y pagadas en Chile.

Adicto militar de Chile en Francia

Ayer se nos informó que el Gobierno había desistido de nombrar adicto militar a la Legación de Chile en Francia, al mayor don Otto Nasschold.

Aunque no pudimos confirmar la noticia, parece que el Ministerio de Guerra propondrá al de Relaciones, para que desempeñe ese puesto, al mayor don Juan B. Negrete.

Los incidentes en la Escuela de Bellas Artes

Nota del Rector de la Universidad al Ministro de Instrucción Pública —El desfile de anoche

Tiene relación con los incidentes en la Escuela de Bellas Artes la nota enviada por el Rector de la Universidad al Ministro de Instrucción Pública y que dice así:

Santiago, 10 de Septiembre de 1918. — Señor Ministro:

A fin de informar a US. con la amplitud necesaria sobre los incidentes ocurridos en la Escuela de Bellas Artes, y en cumplimiento de la providencia de US. de 19 de Agosto, creí necesario dar cuenta en el Consejo de Instrucción Pública de los antecedentes que US. me remitió y de un memorial del Director de la misma Escuela, que me había sido enviado a solicitud mía.

La Corporación nombró, para que hiciera plena luz sobre este delicado asunto, al señor Decano de Humanidades don Luis Barros Borgoño, y a los señores Consejeros don Manuel Salas Lavaqui y don Claudio Matte.

Posteriormente juzgué indispensable pedir al señor Director de la Escuela una explicación detallada sobre cada uno de los cargos contenidos en el memorial que US. me pasó en informe.

He recibido, además, diversas comunicaciones, ya de profesores, ya de alumnos de la Escuela de Bellas Artes, referentes a los mismos hechos.

Remito a US. todas las piezas que acabo de mencionar a fin de que US. se forme conciencia completa acerca de la materia.

Después de oir a los señores Consejeros antes nombrados, la Corporación que presido acordó expresar a US. que no creía del caso entrar a rebatir los cargos hechos al señor Díaz Garcés, que tienen relación con incidentes anteriores al mes de Agosto de este año, por dos razones: 1.a Porque los hechos denunciados han pasado en autoridad de cosa juzgada; y 2.a Por considerar que en sus explicaciones el señor Director los ha desvanecido por completo.

El origen inmediato del desacuerdo de los alumnos y de su actitud contraria a las buenas prácticas de la disciplina escolar, se debe, en sentir del Consejo, a la renuncia presentada por el profesor de la Escuela don Juan Francisco González.

El señor Díaz Garcés en una de sus comunicaciones al Rector de la Universidad hace presente que no ha querido referirse al señor González en ninguna de sus críticas.

Después de esta declaración, el señor González no debe insistir en alejarse del establecimiento. El Consejo estima que no debe aceptarse su renuncia.

La reunión de miembros del Centro de Bellas Artes, que debía verificarse en una de las salas de la Escuela el día 14 de Agosto, tenía por principal objeto el de conseguir que el señor González permaneciera a cargo de su cátedra.

Sensible es que en ausencia del Director se hiciera uso de la fuerza pública para imponer a los alumnos. Cree el Consejo que la simple orden de la autoridad de la Escuela a fin de que tal reunión no se celebrara, habría bastado.

El Consejo al manifestar a US. este parecer, no disculpa las palabras ni los actos de insubordinación de algunos alumnos en aquel momento. La Corporación cree que la única manera que un establecimiento de enseñanza produzca los frutos apetecidos es mantener una disciplina severa: respeto y consideración de los alumnos para con la autoridad; y estricta justicia de profesores y directores para con los educandos.

En vista de las alteraciones que frecuentemente sufre la disciplina en la Escuela de Bellas Artes, se ha formado el Consejo la opinión de que, en vez del Inspector y Secretario de la Administración, debiera crearse el cargo de Sub-Director con un sueldo de seis mil pesos ($ 6,000) al año; que, por su importancia, este empleo debería proveerse a propuesta del Consejo de Instrucción Pública, quién elegiría al candidato de una terna formada por el Director de la Escuela; y que había urgencia en que esta reforma se hiciera tan luego como fuera posible.

Podría servir de Secretario del Director el segundo Inspector de la Escuela.

Las razones que justifican el nuevo empleo son las siguientes: Las clases funcionan durante todo el día y una parte de la noche; y no es posible exigir al Director la asistencia al establecimiento durante todo el tiempo en que este se halla abierto.

La población escolar de la Escuela, por lo demás, es muy variada. Como US. lo sabe, a los cursos nocturnos asisten especialmente los artesanos; y en los diurnos, hay secciones de jóvenes de ambos sexos. Conviene en consecuencia, que, cuando no se halle presente el Director, vigile el orden y regularidad de las clases un empleado de superior jerarquía, elegido de entre los artistas.

En el Conservatorio Nacional de Música, que tiene muchos puntos de semejanza con la Escuela de Bellas Artes, ha dado espléndidos resultados este sistema.

Asimismo el Consejo se hace un deber en manifestar a US. de acuerdo con las ideas expresadas por el señor Director de la Escuela, la conveniencia de que se proporcione a los alumnos un local para sus reuniones artísticas, siempre que ellos guarden el respeto debido a la Dirección de la Escuela, sin alterar en lo más mínimo la buena disciplina de ella.

En el grueso expediente que se ha formado alrededor de este asunto, no encuentra el Consejo cargo alguno que pueda debilitar la confianza que el Director le inspira.

Dios guarde a US. — (Firmado). — **Domingo Amunátegui, Octavio Maira.**

Al señor Ministro de Instrucción Pública.

El desfile de anoche

Con mayor concurrencia de manifestantes que en las noches anteriores se efectuó ayer el desfile de protesta por el mantenimiento del director de la Escuela de Bellas Artes, don Joaquín Díaz, organizado por la Federación de Estudiantes de Chile.

A las 21 y media horas (9 y media P. M.), los manifestantes se constituyeron en asamblea general y el presidente de la Federación dió cuenta, entre otras cosas, de una entrevista tenida con el consejero de Instrucción Pública, don Manuel Salas Lavaqui, quien le manifestó no haber asistido al banquete ofrecido al señor Díaz G., en el Club de la Unión, y que, le sorprendió ver figurar su nombre entre los concurrentes, por cuanto se había negado a adherir con anterioridad en vista de su calidad de miembro de la Comisión nombrada por el Consejo para investigar los incidentes de la Escuela de Bellas Artes.

A continuación el señor Gandulfo Guerra primer vice-presidente de la Federación, dió cuenta detalladamente de las últimas incidencias de la campaña. Entre otras cosas, manifestó que se encontraba ya en prensa un suplemento con un tiraje de 5,000 ejemplares destinado a informar al público de todos los hechos que han motivado la actitud asumida por la Federación y el resultado hasta el presente de la campaña iniciada. Por último se tomaron varios acuerdos de importancia.

A continuación los asambleistas en número superior a mil, se organizaron en desfile, al que daba mayor animación, fuera de los instrumentos de ruido de que acostumbran hacer uso en estos casos los estudiantes, un gran número de motes, letreros y caricaturas alusivas.

El desfile se dirigió a casa del señor Salas Lavaqui, quien fué objeto de repetidas manifestaciones de simpatía y continuó hasta la casa del señor Díaz G., donde se realizó un simulacro de bombardeo con petardos y voladores de luces.

Una vez que cesaron las canciones y el ruido producido por los variados instrumentos, el vice-presidente de la Federación tomó la palabra, advirtiendo a los manifestantes que esta noche hablaría solamente un estudiante de medicina; pues, la Federación designaba de antemano a los oradores que debían hacer uso de la palabra en los desfiles. "Hago esta advertencia, dijo, porque en el desfile anterior, un señor desconocido en la Federación, se subió sorpresivamente al coche que encabezaba el desfile, y empezó, frente a una casa de la Alameda, un discurso impropio de una persona culta; como ustedes saben, el comité encargado de la organización del desfile obligó inmediatamente al audaz a callarse y no seguir tomándose atribuciones que nadie le ha otorgado". En seguida tomó la palabra un estudiante de 5.o año de medicina, el cual advirtió a don Joaquín Díaz que estaba muy próximo el momento del triunfo de la Federación.

A las 23 horas (11 P. M.), regresaron los manifestantes al local del Club de Estudiantes, dándose por terminado el desfile, que se repetirá el Viernes próximo a la misma hora. (Versión oficial).

Centro de Bellas Artes

En sesión de ayer este Centro acordó manifestar al profesor don Juan Francisco González, sus congratulaciones por el rechazo que de su renuncia ha hecho el Supremo Gobierno como profesor de la Escuela de Bellas Artes, y lamentar a la vez, que estando los alumnos de la Escuela y la Federación de Estudiantes empeñados en obtener la separación de su director don Joaquín Díaz Garcés, no puedan asistir a sus clases hasta no haber obtenido éxito en la campaña en que se encuentran empeñados.

OPORTUNIDAD
EXCEPCIONAL

De adquirir en nuestro Departamento de Perfumería dos interesantes artículos a los

PRECIOS de RECLAME

que hemos preparado para esta ocasión exclusívamente

a $ 0.20
PAÑUELOS DE BATISTA fina de color para Señoras.

a $ 0.95
JABÓN MUY FINO para el tocador, de la afamada fábrica londinense "The Crown Perfumery".

GATH & CHAVES Ltd.

8-j

DEPORTES

Asociación de Football de Santiago.—El Directorio de esta corporación sesionará hoy Martes, a las 21 horas (antes 9 P. M.) en Ahumada 242. Los clubs que jugaron el Domingo último, ganadores o perdedores, deberán enviar informe de sus partidas a más tardar hoy a las 18 horas (antes 6 P. M.) a Santo Domingo 1223, so pena de incurrir en la multa reglamentaria de cinco pesos por partida.

Liga Nacional de Football.— El directorio tomó en su última sesión los siguientes acuerdos:

1.o Con el mérito de los informes de los árbitros y del señor director de turno, suspéndese por el plazo que se indica a los siguientes jugadores: por dos partidas al jugador de la Barra del Diego Portales; por toda la temporada al jugador Emilio Soto, del mismo club; y por toda la temporada al jugador Pedro Valenzuela del Unión San Eugenio.

2.o Amonestar seriamente al Diego Portales por el comportamiento de sus jugadores en el último encuentro.

3.o Declarar que todo director de la Liga que se encuentre presente en una cancha, aunque no haya sido director de cancha, desempeñará estas funciones en ausencia del titular.

4.o Poner en tabla a las solicitudes de inscripción de los jugadores Carlos Lorca y Gaspar Ruiz, por el Unión Teatral II.

5.o Trasaladar del Carrera II al I al jugador L. Martínez.

6.o Fijar nueva fecha al encuentro Coquimbo versus Los Carreras por no haberse iniciado a la hora reglamentaria.

7.o Aceptar las explicaciones que da por escrito el Sportivo Libertad.

8.o Dejar sin efecto la multa impuesta al Sportivo Libertad por haber enviado oportunamente su informe.

9.o Declarar inscripto al jugador Julio Arias por el Los Carreras II.

10. Solicitar del director señor José Díaz el retiro de la renuncia que ha presentado, en vista de los importantes servicios prestados a la corporación.

Liga de Santiago.—Partidas que se efectuarán el próximo Domingo:

II división: Carlos Walker II con Arturo Prat I.
Unión Morandé I con Cintolesi I.
III división: Arturo Prat II con Cintolesi II.

La sesión de directorio de esta tarde se aplaza hasta nuevo aviso.

Liga Metropolitana.—Se recomienda la asistencia a los delegados o capitanes de los equipos de primera división a la sesión que celebrará el directorio a las 18 horas (6 P. M.) de hoy.

Asociación de Football de Santiago.—La sesión de directorio celebrada en 1.o de Octubre de 1918, fué presidida por don Alberto Aravena y asistieron los directores señores Flores, Schmidt y Pacheco. Excusó su inasistencia el señor Ilabaca.

Acuerdos.—Se tomaron los siguientes:

1.o Aceptar las solicitudes de inscripción puestas en tabla en la sesión anterior.

2.o Poner en tabla la solicitud de inscripción del señor Alfredo Valenzuela Donoso por el Gath y Chaves I.

3.o Aceptar las excusas de los señores Abello, Ahumada y Fletcher.

4.o Suspender por un encuentro oficial a los jugadores que se indican a continuación por no haber concurrido ni haberse excusado, a la partida con Los Andes, señores Gamboa, Allende y Chibbaro.

5.o No fijar partidas durante los días 13 y 27 del presente a ningún equipo del Magallanes F. C.

6.o Dejar constancia de que el Arco Iris pagó el saldo de su inscripción y las multas que adeudaba y consultar al Consejo en cuanto a la suspensión de su castigo y a su renuncia de la competencia.

Concepción versus Santiago, entre ferroviarios.—Las entradas tomadas en la semana pasada para esta partida que debió efectuarse el Domingo último en la cancha del Maestranza Atlético, se devolverán en los mismos locales hasta las 18 horas (6 P. M.) de hoy Martes.

Asociación Ferroviaria de Football—Partidas oficiales que se efectuarán el Sábado 12 de Octubre, en nuestra cancha:

Guillermo Menger, versus Casa de Máquinas.
Floridor Santis versus Armadurías.
Talleres Unidos versus Tornos.

—El directorio de esta Asociación celebrará sesión como de costumbre hoy Martes 8, a las 17 horas (5 P. M.) en el local de costumbre.

Asociación Comercial (2) con Liga Magallanes (1).—En la partida realizada el Domingo último entre estas corporaciones, se obtuvo el resultado que consignamos en el epígrafe.

El encuentro tuvo fases de interés.

Los premios que se disputaban pasarán definitivamente a poder de la Comercial y esta institución, por acuerdo competente, no podrá volver a jugar con la Magallanes.

La corporación local despidió a sus huéspedes con un lunch.

Asociación Comercial.—Calendario para el Domingo 13:

Casa Dell'Orto versus Rafael Cánovas.
Unión Parragué versus Barcelona Star.
Miguel Truyol versus Teniente Etchepare.
Teatral A. Padovani versus Unión Camilo Henríquez.

Hoy sesión de directorio en el salón de "El Diario Ilustrado", hora 21 (9 P. M.)

Por la Copa Miguel Salvo.—Liga López Maquieira, 1 versus Liga J. Arrieta, 0.—En este encuentro realizado el Domingo último en La Calera, triunfó el equipo representativo de la primera corporación, por un tanto contra cero.

Asociación Obrera de Football.—El directorio se reunirá hoy a las 21 horas (9 P. M.) en los salones de "El Mercurio".

Instituto Nacional F. C. con Unión Tiltil F. C.—El Unión Tiltil F. C., en sesión celebrada el 2 de los corrientes, acordó recibir oficialmente al Instituto Nacional F. C. en su paseo campestre a ese pueblo, que se efectuará el Domingo 13 del presente, en conmemoración de su 5.o aniversario.

La comisión de atenciones quedó compuesta por los siguientes señores socios del U. Tiltil: Víctor Moya, Alberto Díaz, Carlos Grunert, José Ignacio Frías y Juan Gómez H.

A la llegada se les invitará a visitar el pueblo; en seguida tendrá lugar la manifestación oficial en casa del señor primer Alcalde don Víctor Moya; a las 14 horas (2 P. M.) se jugará la partida de football y en seguida se les invitará a un lunch campestre, pudiendo regresar los visitantes por el ordinario que sale de Tiltil a las 17.20 horas (5.20 P. M.)

El team del Unión Tiltil F. C. es digno de competir con el club visitante, y ha quedado formado como sigue:

S. Campella— R. Cárcamo, D. Jaures (cap), L. Díaz, C. Vargas, L. Núñez, V. Núñez, H. Astorga, H. García, F. Navarro, E. Gajardo.

Reservas: C. Arancibia, S. Sotomayor y L. E. Gaete.

Linesman: Julio Hernández A.

El referée lo pondrá el club visitante.

El match entre señoritas.—Maestranza Atlético versus Unión de Chile.—Como estaba anunciado, el Domingo 6 se llevó a cabo, con asistencia de numerosa concurrencia, en la cancha del primero de estos equipos, la presentación de los cuadros femeninos de la Compañía Chilena de Tabacos.

Ante el árbitro señor A. Ramírez se presentaron los teams Dávila y Abrigo, correctamente uniformados, jugando durante veinte minutos por lado.

El encuentro se desarrolló en medio de la mayor animación, luciéndose un hermoso juego, sobresaliendo en la brega la señorita Berta Fernández, llamada con el simpático apodo de la "Teuche" por su juego y estilo parecido al gran medio zaguero.

También se distinguieron de un modo especial las señoritas Dávila, Elena y Nieves Valdivia, llamando justamente la atención la varonil entereza para afrontar las más delicadas circunstancias.

El pitazo final sorprendió a las contricantes con un goal a favor del equipo Dávila, contra cero, punto que la guardavallas del team Abrigo no pudo evitar que le hicieran, a pesar de sus esfuerzos para no entregarse al pie de su baluarte, que tan brillantemente había defendido. El goal fué colocado por la señorita Fernández. Un penal que se cobró casi al final, no dió resultado por falta de dirección.

La partida del Maestranza Atlético con el Unión Chilena fué bajo todos conceptos excelente, notándose la buena preparación del Unión Chilena, que logró vencer al gran estilo, adjudicándose el match por 3 tantos contra 1.

Desgraciadamente, el Maestranza reemplazó por reservas a dos de sus buenos jugadores

Dió una nota de especial cultura a esta fiesta el Orfeón de la Maestranza, tocando escogidas piezas y alegres dianas.

A continuación se sirvió un lunch campestre, siendo los invitados atendidos gentilmente por el directorio del Maestranza Atlético.

Posiblemente los cuadros formados por señoritas, formularán algunos desafíos a club de sexo contrario, ya más posesionadas de la defensa y del ataque, y es de aplaudir francamente su valor, pues así tendremos raza fuerte, como nos legaron nuestros indomables araucanos, en que la mujer compartía con ellos las victorias de la guerra, la semilla de la paz y las caricias del hogar.

Matas y Cía. F. C.—Velada en honor y beneficio del equipo femenino.—Como lo hemos anunciado, la velada a beneficio del equipo femenino de esta casa se realizará el Sábado 12 a las 21 horas (9 P. M.) en el salón teatro de la Sociedad de Socorros Mutuos La Universal, ubicada en A. Prat 1242.

Oportunamente daremos a conocer el interesante programa que se ha confeccionado.

El valor de la entrada ha sido fijado en la suma de 50 centavos y se venden en todas las Camiserías de Matas y Cía y en La Continental, Ahumada 220.

Hipódromo Chile v. Zig-Zag.— El Sábado pasado se efectuó en la cancha Independencia N.o 1, situada en el extremo oriente del Hipódromo Chile, la partida concertada entre los primeros equipos de estos clubs.

Venció el Hipódromo Chile por un punto contra cero.

En el preliminar, Zig-Zag infantil con H. Chile II, hubo empate a 1 punto.

Por la Copa Fratelli Castagneto.—Fratelli Castagneto F. C. vence al Unión F. C. de San Fernando.— El Domingo pasado se llevó a efecto en San Fernando ante selecta y numerosa concurrencia este interesante encuentro de football, en competencia por el valioso trofeo Copa Fratelli Castagneto.

Después de un reñido y bien interesante juego, el Castagneto F. C. logró vencer a su rival por dos puntos a uno del Unión F. C.

The American Shoe Infantil I v. Club Hípico Racing Infantil I.—El Sábado se llevó a efecto este amistoso en la cancha del segundo, resultando vencedor el primero por un tanto contra cero.

General Bulnes con Chile F. C. de Melipilla.— En la primera quincena de Noviembre se jugará en Santiago este importante encuentro por la competencia de la Copa España, donada por las señoritas López Saavedra, hermanas de nuestro ex-presidente honorario (Q. E. P. D.)

Las entradas serán a beneficio de los niños pobres de la Escuela Dionisio Solari.

En vista de los fines que se persiguen, estamos ciertos que nuestros sportsmen se apresurarán a obtener entradas.

Deutsche Zeitung I F. C. (0) v. Victoria de Talagante F. C. (0)—El Domingo a las 15 (3 P. M.) se jugó este amistoso en el vecino pueblo de Talagante.

Después de un hermoso juego por ambos bandos, hubo un empate de 0 punto por lados.

Girardi y Cía. F. C.—Esta institución pone en conocimiento de sus socios que en junta general celebrada el 2 del presente se declaró fundada la Sociedad de Socorros Mutuos con los operarios del establecimiento.

El directorio que regirá los destinos de esta institución durante el período 1918 a 1919 es el siguiente:

Presidente, don Elías Durán.
Vicepresidente don Carmelo Lobos.
Secretario, señor Germán Pignac.
Prosecretarios: señores Luis Zaffiri y Santiago Fuentes.
Tesorero, señor Gabriel Lobos.
Subtesorero, señor Víctor Osorio.
Directores: señores I. Martínez, C. Bastías, E. Galdames, L. Pérez, M. Cerda, L. Silva V. Vega, A. Casati y M. Benítez.

CICLISMO

Audax Club Ciclista Italiano. — Para el mejor éxito del beneficio a la Escuela Nocturna que mantiene la Sociedad Gremio de Abasto, los organizadores acordaron postergar las carreras ciclistas para el Domingo 27 del presente, en vez del 13, como se había anunciado.

Las inscripciones se siguen recibiendo en las casas Tisné, Hamel, Puente 671 y Carnicería Mercado Central 59 al 62.

Club Ciclista Libertad, de Maipú.— Cita a junta general para mañana Miércoles, en Matucana 569, a las 19.30 horas.

Se ruega la asistencia por haber asuntos de vital importancia que tratar.

Club Ciclista Centenario. — Cita a junta general para mañana, a las 20 horas, a fin de elegir Directorio.

CARLOS DUVAL
Corredor Bolsa de Comercio
ACCIONES -- BONOS -- ORO
Casilla 2266 - Tel. 1812
BANDERA 57

EXCURSIONISMO

Asociación de Excursionistas y Exploradores de Chile.— Cuerpo de Excursionistas Santiago. — Elección de Directorio. — En la junta general que se celebrará hoy Martes 8, a las 21 horas, deberá elegirse el Directorio definitivo que regirá los destinos de la institución hasta el 21 de Mayo de 1919, en conformidad al acuerdo tomado en la última sesión.

El Directorio provisorio de este Cuerpo, nombrado a raíz de su fundación (21 de Mayo de 1918), ha debido aportar una dosis de entusiasmo y de constancia a toda prueba, a juzgar por los resultados magníficos que se pueden observar. La buena simiente ha encontrado campo muy fértil, en la juventud amante del deporte y de la cultura del barrio Maestranza. A pesar de que el tiempo que lleva transcurrido ha sido en su mayor parte de invierno, ha efectuado interesantes excursiones, con resultados muy halagüeños y con éxito creciente. En su empeño por extender el deporte, ha abierto hace poco una sección box, deporte que tanto interés despierta en la juventud por practicarlo. Cumpliendo con los fines culturales con que, además, fué creado, se fundó hace días una biblioteca, pequeña todavía, por cierto, pero que ya está prestando servicios notorios a los miembros de esta entidad deportiva.

Como es fácil de comprender, el acto de hoy es de mucha importancia, pues se trata de elegir a los miembros que puedan continuar con el mismo celo la labor de sus antecesores. Según el artículo 50 de los estatutos, el Directorio se compone de: un presidente, un comandante, un tesorero, un secretario y de tres directores. En vista de lo anterior, ningún socio debe faltar a la sesión de hoy.

—A los socios morosos les avisamos que en la elección de Directorio no podrán votar, y que sus nombres se leerán en esta sesión para en seguida quedar estampados en la secretaría. El tesorero nos encarga manifestarles que atenderá hoy hasta las 21 horas, a aquellos que quieran cancelar sus cuotas.

—Necesítase en secretaría a los señores Oscar Passig, Rafael Oyarzún, Orlando J. Amengual y Enrique Abarca Díaz.

Centro de Cultura Física 20 de Enero. — Mañana celebrará sesión de Directorio este centro, en Nataniel 196.

Se encarece la asistencia a los directores señores Carlos Acuña, Enrique Negrete y Juan Jiménez.

Se advierte al director don Juan Jiménez que si hoy no asiste a sesión, se le declarará vacante el cargo, en conformidad a los estatutos vigentes.

El Jueves celebrará la junta mensual con el número que asista.

ATLETISMO

El torneo atlético del Esperanto F. C. en Batuco. — Anteayer se efectuó en Batuco, con la participación del Esperanto Infantil, Cifuentes y Batuco F. C., este anunciado torneo atlético. Fueron vencedores los siguientes señores, que obtuveiron los premios que se indican:

En carreras:

1,500 metros: 1.o Luis González, una medalla; 2.o Abdón González, un diploma a colores; 3.o Manuel Reyes, un album caricaturas mundiales sobre la guerra.

100 metros (carrera plana): 1.o Alejandro Ocaranza, una pluma fuente; 2.o E. Huidobro, un diploma a colores.

Tiro de la bala: 1.o Osvaldo Sánchez, un diploma; 2.o Quilaques, un par de colleras finas.

Salto largo con impulso: 1.o Mario Rosales, 1 tomo de "Don Quijote de la Mancha"; 2.o Oscar Huidobro, un album con vistas de Chile.

Escuela de Farmacia v. Hipódromo Chile.—El próximo Jueves se jugará el amistoso pendiente entre estos equipos en la cancha Independencia N.o 1 a las 16 horas (4 P. M.)

Arbitrará don Alberto Warnken.

Emblema Nacional F. C. versus Unión Royal F. C. — El Domingo se llevó a efecto este amistoso en Leyda.

Después de un reñido y caballeroso juego, que terminó con un empate de un tanto por lado, los socios del Emblema fueron invitados a una espaciosa ramada, bajo la cual se sirvió un espléndido lunch.

Los socios del Emblema Nacional nos piden exteriorizar sus más sinceros agradecimientos al señor Juan de Dios Jerla por la forma en que fueron atendidos.

Esperanto Infantil I con Cifuentes Infantil II, Batuco II con Cifuentes.—En Batuco se efectuaron anteayer estos partidos interclubs.

En la mañana jugaron los infantiles del Esperanto II y Batuco I, partida que fué muy interesante, y que resultó un empate.

Los primeros cuadros se midieron en la tarde.

La importancia del encuentro hizo que la cancha se viera más concurrida de familias, que por la mañana.

Ambos cuadros se desempeñaron en forma correcta.

Venció el Esperanto.

Siguió después un torneo atlético, el que terminó en medio de la mayor animación.

El Submarino F. C. versus Matas y Cía.—El Domingo se llevó a efecto este amistoso.

Correspondió el triunfo al Submarino por tres tanto contra cero.

Santiago versus Concepción.—Todos los españoles que deseen acompañar al equipo que irá a Concepción el día 11, en el tren nocturno que sale de la Estación Alameda a las 19.30 (7.30 P. M.), para regresar el 13 a las 19 (7) de Concepción, pueden pasar a inscribirse en calle Ahumada 3. El pasaje de ida y vuelta en primera vale $ 29.50.

CITACIONES

Citan a sesión:

Aliado Infantil F. C.—Junta general, para el Miércoles a las 20 (8) en los salones de "El Mercurio".

Sportivo Nacional F. C.—Junta general, para hoy, a las 20.30 horas (8.30), en Rosas 2216 altos.

Carioca F. C.—Junta general, para hoy, a las 20.30 (8.30), en los salones de "El Mercurio".

Amberes F. C.—Junta general, para hoy, a las 20 (8), en Jofré 249.

Unión Camilo Henríquez F. C. — Junta general para hoy, a las 20 horas (8), en Matucana 49.

Small Star F. C. — Junta general para mañana, a las 21 horas (9), en Merced 864.

Maestranza Eléctrica.—Junta general, para hoy, a las 17 horas (5), en Pasaje Tracción 2196.

Citan a jugar:

Maestranza Sléctrica. — Jugadores en particular a los del primer equipo, para hoy, a las 17.30 (5.30), en su cancha.

Fábrica de muebles
El Arte
AVENIDA LAS QUINTAS No. 80
SE HACE TODA CLASE DE MUEBLES E INSTALACIONES.
EXISTENCIA PERMANENTE DE MADERAS EXTRANJERAS Y NACIONALES, GARANTIZADAS SECAS.
GRANDES FACILIDADES EN EL PAGO, SIN RECARGO ALGUNO EN LOS PRECIOS Y SIN INTERESES.
Avda. Las Quintas No. 80
CASILLA 420
10-j

ARQUITECTOS

ENRIQUE TORRES
Oficina: Galería Alessandri 3-A. Teléfono 275 Central.

EDUARDO TASSO
Construcciones, transformaciones y reparaciones. Honorarios 8 o|o. Planos, presupuestos.—Agustinas 1260.

GUIA PROFESIONAL

ABOGADOS

ARTURO ALESSANDRI
ARTURO ALESSANDRI RODRIGUEZ
VICTOR ACEVEDO LECAROS
Domicilio y estudio. Delicias 1158. Horas de oficina de 9 a 11 1|2 y de las 16 a las 18.30. Teléf. Ing. 1414. Teléf. Nac. 183.

ERNESTO BARROS JARPA
Gálvez 88. Teléfono 1845.

CARLOS BORDEU ALEMPARTE
Estudio de don Pedro N. Pineda. Blanco 917. Valparaíso.

RAMON BRIONES LUCO
VICTOR CELIS MATURANA
LEON DEPASSIER
Oficina de asuntos judiciales. Morandé 432. Casilla 2853.

J. ENRIQUE COSTA Y JORGE COSTA
Teléfono 1076.—Santo Domingo 1131.

LUIS MALAQUIAS CONCHA S.
Asuntos civiles, criminales; accidentes; apelaciones. Compañía 1065. Casilla 1088.

ALCIBIADES CARRILLO
Morandé 131. Casilla 1214.

CLARO Y Cía.
Luis Claro Solar.—Samuel Claro Lastarria.— Héctor Claro Salas.—Fernando Claro Salas.—Morandé N.o 231. Teléf. 2355.

ALBERTO DURAN B.
Santo Domingo 1145. Casilla 2914.

FERNANDO ERRAZURIZ TAGLE
Estudio: Morandé 434. De 10 a 12.—De 14 a 18.

HERNAN ECHEVERRIA CAZOTTE
Huérfanos 1235. Domicilio: Carrera 172.

JORGE ERRAZURIZ TAGLE
Morandé 434. Casilla 2592.

NICANOR ELGUETA N.
Galería Alessandri 19-A (altos). Teléfono Inglés 586.

DANIEL FELIU, OSCAR FELIU H.
Merced 557. Teléf. 582. Casilla 3277.

FERNANDO FIGUEROA VIAL
CARLOS VICUÑA FUENTES
Estudio: Catedral 1355. Casilla 3694. Teléfono 930.

MARTIN FIGUEROA ANGUITA
San Antonio 717. Teléfono 1681.

ARTURO FERNANDEZ PRADEL
Morandé 450. Teléfono Inglés 27.

GALVARINO GALLARDO NIETO
Ahumada 168, altos. Teléf. 2343.

JORGE GALLARDO NIETO
Asuntos civiles y criminales.—Morandé 356.—Teléfono 1956.

EDUARDO GREZ PADILLA
Morandé 466. Casilla 1159.

MANUEL GAETE FAGALDE
Notario-abogado. Huérfanos 1242. Casilla 3113. Teléfono Inglés 1355. De 9 a 18.30. Domicilio: Vergara 261.

MANUEL GARCIA FRIAS
Agustinas 1330. Teléfono 2241. Casilla 1949.

OSVALDO HEVIA L.
Morandé 244. Casilla 1831.

ALFREDO MESA CAMPBELL
Morandé 466. Casilla 3446.

MANUEL MERINO E.
Arturo Prat 506. Estudio: Huérfanos 1235. Casilla 2407. Teléfono 2077.

LORENZO MONTT
AMBROSIO MONTT WILMS
Compañía 1207.

CARLOS MIRA B.
Estudio: Bandera 152.

GUSTAVO KALWASSER DIAZ
Estudio: Huérfanos 1153. Casilla 855.

MANUEL OLIVA
Estudio: Morandé 450. Atiende preferentemente juicios comerciales y criminales.

JULIO PIWONKA J.
Estudio: Huérfanos 1235, de 14 a 16.

ROBERTO DE PETRIS
Morandé 251. Teléf. 363. Cas. 4044, juicios civiles, criminales y de comercio. Asuntos de jurisdicción voluntaria. Alegatos de provincia. Consultas.

RAMON SEGUNDO JIMENEZ
Morandé 450. Piso 2.o, oficina 33. De 10-11 y 15-17.

MOISES POBLETE TRONCOSO
Casilla 375. Compañía 1238.

ARMANDO QUEZADA ACHARAN
PEDRO AGUIRRE CERDA
PEDRO DAZA BRANTES
Casilla 2861. Morandé 432.

CARLOS A. RUIZ B.
Morandé 432.

ALVARO RIVEROS A.
Santo Domingo 1175.

FERNANDO SANDOVAL HURTADO
Especialidad asuntos comerciales. Compañía 1065. Hora: 15 a 16.
x-7206-25-1

ENRIQUE TAGLE MORENO
Estudio: Morandé 426.

HUMBERTO TRUCCO
Oficina Ossandón. Huérfanos 1080.

LEOPOLDO URRUTIA
Banco Hipotecario de Chile, de 11 a 12 Santa Rosa 128, de 14 a 18.

ROBERTO URZUA PUELMA
Agustinas 1972.

BELISARIO VIDELA PRIETO
Morandé 270. Casilla 2779. Teléfono 2315.—9 a 1,—14 a 18.

JORGE VARAS VELASQUEZ
Huérfanos 1350. Estudio de don Miguel A. Varas H.

PEDRO N. PINEDA
PEDRO PINEDA RIOS
JOSE M. RIOS ARIAS
Abogados.—Valparaíso, Blanco 917. Casilla 1163. Teléfono 1288.

MEDICOS

Dr. ARNELLO
Ex-ayudante profesor Navarro. Anestesia general. Cirugía venéreas. Consultas: García Reyes 17, 12 a 14. Hospital San Vicente Paul: 16 a 18.

Dr. LEONIDAS AGUIRRE A.
Especialista enfermedades de niños y afecciones pulmonares. Consultas: 10 a 11 y 13.30 a 15.30. San Francisco 116.

Dr. LUIS AGUILAR
Cirugía, sífilis. Consultas: 13 a 15. San Isidro 229.

Dr. ALFREDO ALCAINO
Garganta, nariz, oído. Especialista Hospital Niños. Dieciocho 257, 14 a 17.

Dr. AMENABAR OSSA
Oculista, 14 años en Europa, 3 años médico-director del Hospital de Ojos condado de Stafford (Inglaterra). Merced 494. De 13.30 a 16.

Dr. ROBERTO AGUIRRE LUCO
Medicina general. Especialmente niños. Santo Domingo 401. De 13.30 a 15.

Dr. RAMON ARAYA ECHEVERRIA
Dolores desesperantes, Imsomnio, Alcidez. Delirio, Convulsiones y Parálisis. Catedral 1867.

Dr. ARTURO BARRAZA ARAYA
Vías urinarias, sífilis. Puente 557. De 15 a 18.

Dr. L. BORQUEZ SILVA
Estudio en Europa. Medicina interna, pulmón, corazón, estómago e intestinos. Rayos X. Consultas: 14 a 17 (2 a 5). A. Prat 82. Teléfono 6019. Ausente hasta nuevo aviso.

Dr. BUSTOS
Oculista. Vergara 134. Consultas: 13 a 16. Teléfono 2204.

CARLOS BOLIVAR S.
Medicina general. Alameda 294. Consultas: de 13 a 15.

Dr. BISQUERTT
Vías urinarias, sífilis. Se trasladó a Moneda 859. 15 a 18. Casilla 2568.

Dr. BRAGA CASTILLO
Rayos X. Merced 136. Teléfono 1393. Consultas: de 9 a 10 y de 13 a 16.

Dr. MANUEL BRAVO B.
Clínica interna y enfermedades de niños. Huérfanos 2453. 14 a 16.

Dr. CORBALAN MELGAREJO
Moneda 1711. Medicina interna. Sífilis, (inyecciones venosas con un reciente arsenobenzol).

Dr. CABEZON DIAZ
Enfermedades de niños. Ortopedia y Cirugía. Consultas: 13 a 15. Dieciocho 289.

Dr. CASTRO OLIVEIRA
Garganta, nariz, oído. Estado 62. De 15 a 18.

Dr. CIENFUEGOS
Enfermedades de niños. Consultas: 13 a 15. Serrano 51.

Dr. CAMPOS MENDEZ
Medicina interna, Corazón, Hígado, Sífilis. 10 a 12. Huérfanos 2311. 14 a 17. Bandera 62.

Dr. LEON CHONCHOL
Titulado en París. Medicina general. Piel, venéreas. Consultas: 14 a 17. Santo Domingo 739.

Dr. LEONIDAS CORONA T.
Laboratorio Clínico. Delicias 868 (frente a Estado). Consultas: de 16 a 18. Teléfono 2483.

Dr. J. RAMON CAMPOS
Piel, venéreas, Pulmón, Vías digestivas. Lastarria 321. Consultas: de 13 a 16. Teléfono 2465.

Dr. MANUEL CALVO MACKENNA
Médico del Pensionado de San Vicente. 13 a 15. Compañía 1509. Teléfono Inglés 596.

Dr. ALVARO COVARRUBIAS P.
Cirugía y enfermedades de señoras. Martes, Jueves y Sábado 14 a 16. Riquelme 124.

Dr. W. E. COUTTS
Estudios en Inglaterra. Consultas: de 13 a 17. San Martín 372.

Dr. ENRIQUE DAVILA H.
Medicina interna. Consultas: de 11 a 12. San Ignacio 243.

Dr. CARLOS DOREN M.
Cirugía, enfermedades de señoras. Delicias 176. Consultas: 14 a 16.

Dr. EUGENIO DIAZ LIRA
CIRUGIA DE NIÑOS Y ORTOPEDIA
Agustinas 1270. Teléfono 2285.

Dr. PAULINO DIAZ
Moneda 1963. Teléfono 1178. Consultas: 14 a 16.

Dr. DIAZ VELASCO
Medicina interna. Niños, Sífilis. Consultas: 13 a 16. Vergara 474.

Dr. RICARDO DONOSO
Estudios en Europa.—Medicina interna, especialmente pulmón, corazón.—Agustinas 619.—13.30 a 15.30.

Dr. JOSE DUCCI
Monjitas 877.—De 14 a 17.

Dr. FRANCISCO EDWARDS
Vías urinarias. Consultas: de 14 a 16. Teatinos 14.

Dr. ESPINA
Rayos X. Estudios en Europa. Medicina interna. Consultas: de 13.30 a 16. Delicias 1228 esq. Gálvez. Teléf. 2102.

Dr. JULIO EASTMAN
Catedral 2673. Consultas. de 13.30 a 15.30. Teléfono 2637. Casilla 1571.

Dr. FUENZALIDA BRAVO
Profesor enfermedades niños. Merced 560. Teléfono 1721. 13.30 a 15.30.

Dr. ARTURO FRITZ
Medicina general. Jefe Policlínica. Piel y Sífilis.—15 a 17. Huérfanos 1353.

Dr. FERRADA ALEXANDRE
Piel-Sífilis-urinarias. Se trasladó a Compañía 1470. Casilla 2868. Consultas de 14 a 17.

Dra. MARINA FUENZALIDA
Unicamente señoras y niños.—Consultas: de 13 a 15. San Martín 41.

Dr. ENRIQUE GABLER HERRERA
Medicina general, niños, adultos. Consultas: 10-12. Chacabuco 555.

Dra. JULIA E. GUTIERREZ C.
Partos, señoras, niños.—Delicias 471. Consultas: 13 a 16.

Dra. ANDREA GONZALEZ NOLLE
Señoras y Niños. Huérfanos 1693. Consultas: 13 a 16.

Dr. ERNESTO GREENE O.
Estudios en Europa. Cirugía y ginecología. Consultas: 14 a 16. San Martín 505, esquina Catedral. Teléfono 2860.

Dr. ENRIQUE GONZALEZ H.
Estudios en Europa. Estómago, intestinos, hígado, diabetes, obesidad, reumatismo. De 14 a 16.—Castro 107.

Dr. ARISTIDES GONZALEZ C.
Prof. extraordinario de Obstetricia. Partos, enfermedades señoras. Consultas: 13 a 15. Casilla 1551. Teléfono Inglés 1789. Huérfanos 628.

Dr. LUIS GODOY H.
Cirugía y anestesia general. Consultas: 13 a 16. Delicias 1367. Teléfono 2541.

Dr. GARCIA COLLAO
Ojos, nariz, garganta, oídos. Estudios Europa. 13 a 16. Agustinas 1128.

Dr. GARCIA GUERRERO
Bandera 575. Consultas: 15 a 16. Teléfono N.o 9 (Santa Elena).

Dr. JORGE HERRERA ROGER
Médico Hospital de Niños, Teléfono 2679. Delicias 2556. Consultas: 13 a 15.

Dr. IBARRA LORING
Estudios en Europa. Vías urinarias. Especialmente enfermedades riñón, vejiga, próstata. Consultas: 13 a 16. Nataniel 64.

Dr. ALEJANDRO INFANTE
Enfermedades de Niños. Médico del Hospital de Niños San Luis. Consultas: 13 a 16. Delicias 253.

Dr. ROBERTO JARAMILLO B.
Ejército 707. Teléfono 142. Parque.

Dr. A. KORNER ANWANDTER
Estudios en E. E. U. U. Cirugía. Ortopedia. Consultas: 14 a 17. Santo Domingo 623.

Dr. ANDRES KOENIG
Kneipp. Claras 649. 14 a 15.30. Hidroterapia científica, sistema

Dr. ARMANDO LEON I.
Médico-cirujano. Catedral 1642. Consultas: 13 a 15.

Dr. LEA-PLAZA
Enfermedades del sistema nervioso. Monjitas 303. 13-15.

Dr. F. LANDA Z.
Médico de ciudad de Santiago. Rosas 1050. Teléfono 1003. Piel. partos. Enfermedades señoras. 13 a 16.

PROFESOR LUCO
Enfermedades nerviosas y mentales. Se trasladó Merced 336. Consultas: de 13 1|2 a 14 1|2.

Dr. MORAGA FUENZALIDA
Medicina y cirugía de niños. Cochrane 118. Teléfono 2804. 13-15, menos los Martes.

Dr. ITALO MARTINI Z.
Ojos, oídos, nariz y garganta. Delicias 227. Consultas: 14-16.

Dr. JUAN MONTENEGRO
Enfermedades de niños. Compañía 1770. Teléfono 2120. Regresó.

Dr. MONTERO
Profesor de dermatología, sifilografía, Piel, Sífilis, genito urinarias. Prat 309.

Dr. MORALES VILLABLANCA
Prat 356. Consultas: de 14 1|2 a 17 1|2.

CORA MAYERS G.
Médico-Cirujano. Niños y señoras; consultas: de 16 a 18. Compañía 1607.

Dr. MEZA OLVA
Estudios en Europa. Medicina interna. Especialmente pulmón, corazón, riñones, sífilis. Laboratorio clínico. Consultas: 15-16. Dieciocho 268.

PROFESOR MUJICA
Oculista.— Recoleta 868. Consultas: 10 a 12 y 13-14.

Dr. MOUAT S.
Ginecología-Partos. Ex-jefe de Clínica Ginecológica Dr. Korner. Se trasladó a Av. Brasil 25. Consultas: 13-16.

Dr. AURELIO MORALES
Vías urinarias. Sífilis. Lira 21. 17 a 19.

D.r BASILIO MUÑOZ PAL
Médico-cirujano. Catedral 1588. Consultas: de 15 a 16 horas. 31-j

Dr. AURELIANO OYARZUN
Medicina general. Consultas. 13-15. Santo Domingo 1254.

Dr. OTTO PHILIPPI
Enfermedades de Niños. Santo Domingo 820, esquina San Antonio. Consultas: 13-15. Teléfono 2415.

Dr. F. PUGA BORNE
Delicias 1039. Consultas: de 14-17.

Dr. RICARDO PERALTA G.
Cirugía general, especialmente de niños. Claras 471.

Dr. DAVID PULIDO I.
Enfermedades de Niños. Santo Domingo 1646. Consultas: Independencia 287. 13 1|2 a 16 1|2.. Teléfono 2152.

PROFESOR PARDO
Cirugía y enfermedades de señoras. Consultas: de 14-16. Ejército 119.

Dr. PRUNES
Estudios en Europa. Jefe de Clínica. Piel. Sífilis. Venéreas. Merced 490. Casilla 2894.

Dra. ERNESTINA PEREZ
Se trasladó a Compañía 1289, casi esquina de Teatinos. Consultas: de 14-17.

Dr. PAREDES F.
Medicina. Cirugía. Especialmente enfermedades señoras. Amunátegui 33. 14-17.

Dr. LUIS QUINTEROS ENCINA
Médico-legista. Cirugía. Partos. 13-15. Alameda 239.

Dr. EDUARDO DE RAMON
Cirugía, enfermedades de señoras. Consultas: 13-15. Maestranza 340.

Dr. JOEL RODRIGUEZ P.
Estudios en Europa. Medicina interna, especialmente estómago, intestinos. Rayos X. Consultas: 14-16. Claras 431.

Dr. HUMBERTO SEPULVEDA V.
Medicina general. Consultas: de 9 a 12 horas. Santa Rosa 336.

Dr. F. RAYO RIQUELME
Cirugía, ginecología, Sífilis. — Lira 268. Lunes, Miércoles, Viernes, 13-15 Martes, Jueves, Sábado, 17-18.

Dr. CARLOS A. SOMMERS
Consultas: 13-15. Agustinas 1876.

Dr. OSVALDO SALAS C.
Catedral 2531. Medicina de adultos y niños. Sífilis. Consultas: 13-16.

Dr. SANTANDER
Medicina interna, estómago, intestinos, rayos X. Laboratorio: Moneda 321.

J. SOHWARZENBERG L.
Enfermedades de niños. Consultas de 13-15, excepto Jueves y Sábado. San Antonio 275. Teléf. Ing. 1344.

Dr. RAMON SILVA LEON
Enfermedades de señoras y partos. Catedral 1611.

Dr. STUARDO
Estudios Europa. Enfermedades niños. Consultas: 13-16. Agustinas 1684.

Dr. SUAREZ ALVAREZ
Especialmente afecciones de la vista. Agustinas 853. Consultas: 13-15.

Dr. TORRES TORRES
Jefe Clínica Prof. Korner. Enfermedades señora, cirugía. Catedral 1240. 15 1|2-17.

Dr. MANUEL A. TORNERO
Piel, Sífilis y venéreas. Maturana 439.. Consultas: 13 1|2- 14 1|2-18 20.

Dr. CARLOS UGARTE J.
Medicina interna. Rayos X. Se trasladó. Santo Domingo 518, de 13 1|2 15.

Dr. P VALENZUELA LARRAIN
Cirugía General, Ginecología. Consultas: 13-15, menos los Viernes Catedral 2092.

SIFILIS Y VENEREAS
Dr. Félix Grohnert B. Consultas: 14 a 17. Moneda 1592.

Dr. VARGAS SALCEDO
Cirujano. Consultas: 14-16. Teatinos 354. Teléfono 1060.

Dr. ARTURO VALENZUELA R.
Estudios en Europa. Tratamiento sin drogas. Cultura Física. Medicación natural. Santo Domingo 848. Consultas: 14-16.

Dr. G. E. VIDAL S.
Consultas: 16-18. Delicias 2646.

Dr. VILLALON
Oculista. Enfermedades de la vista. Estudios en Europa. Domicilio y consultorio. Santo Domingo 606. Consultas: 13-15 1|2.

Dr. ZUÑIGA C.
Partos. Enfermedades de Señoras. Jefe Clínica Obstetricia. Av. España 472. Consultas: 13-15. Teléfono 111. Parque.

Dr. WIREN
Oídos, Naris, Garganta. Claras 471. Ausente por 15 días.

Dr. WAUGH
606|914| Medicina interna, venéreas. sífilis. Reacción Wassermann. Consultas: 14-16. Catedral núm. 1988.

DENTISTAS

VICTORINO ALONSO
Dentista. Estudios en Philadelphia. Moneda 11[illegible].

LUIS R. BERRIOS MENDEZ
GUILLERMO CARTAGENA
Dentistas. Clínica Dental del Dr. Valenzuela B. Huérfanos 1616. Teléfono 1642.

MAURICIO M. BALTIANSKY
Dentista. Cirugía dental. Enfermedades de la boca.—Arturo Prat 935

Dr. BAHAMONDE INZUNZA
Dentista. Ex-ayudante Clínica Escuela Dental. Extracciones complicadas indoloras. Huérfanos 1353. Regresó.

F. CASTRO C.
Dentista. Ayudante Escuela Dental. Especialidad Puentes, Coronas. Estado 254.

CLODOMIRO CONTRERAS
Ayudante Clínica Operatoria Escuela Dental. Maestranza 340. Consultas: de 13 a 18.

Dr. GUSTAVO CERDA LOPEZ
Dentista. Consultas: 9 a 11, 14 a 17. Arturo Prat 1548.

J. A. CASTRO OLIVEIRA
R. CASTRO OLIVEIRA
Estado 62.

EDUARDO HOLLSTEIN
Catedral 1787. Consultas: 9 a 12.

FORTUNATO ENCINA F.
Dentista. Trabajos rápidos y eficientes. Agustinas 849.

A. LENG H.
Ayudante operatoria Escuela Dental. Catedral 1275.

MUÑOZ LOBOS Hnos.
Extracciones sin dolor, somnoformo, puentes, honorarios módicos. San Diego 307-448.

PEDRO A. MENDEZ
Estudios en Estados Unidos y Europa. San Antonio 451.

Dra. ELVIRA ROSAS S.
Bandera 76.

Dr. JOSE MARIA SAAVEDRA
Especialidad Ortodoncia. Compañía 1458. Teléfono 1518.

Dr. LUIS PELLISA C.
Especialidad puentes, coronas y planchas. Se trasladó Agustinas 849, Casilla 775.

RAFAEL URQUIETA S.
Dentista. Trabajos rápidos.—Agustinas 853.

Dr. J. UGARTE DONOSO
Compañía 1470.

FELIX VASSI R.
Puentes, coronas, extracciones sin dolor. Ayudante Escuela Dental. Delicias 868.

ALEJANDRO VALENZUELA DIAZ
Compañía 1731. Ayudante. Escuela Dental. Especialidad extracciones somnoformo.

CORREDORES

GUSTAVO A. GANA
202-Bandera-202. Compra-venta de acciones y bonos; contratación de préstamos y conversiones de deudas. Teléfono Inglés 860. Casilla 3456.

H. PETIT BON
736 Huérfanos Teléf. Inglés 1309. Corredor de Comercio. Agente de Burberrys. Londres. J. N. Richardson, Sons & Owden Ltd. Belfast George Nixon C.o—Stockport. Agente de la Compañía Inglesa de Seguros "Union Assurance Society Ltd.".

CARLOS ROMERO A.
170-Bandera 170. Casilla 2878. Acciones y bonos.

LUIS RAMIREZ SANZ y AUGUSTO OVALLE CASTILLO
Bandera 51-55. 2511-Teléfono Inglés 2511.

RAIMUNDO URETA E.
Acciones y Bonos. Agustinas 1085. Teléfono 996. Casilla 1245.

FLORENCIO VILLAMIL Y Cía.
Acciones y Bonos. 1120-Agustinas-1120. 2664-Teléfono Inglés-2664. Casilla 878.

COMISIONISTAS

LUIS AYALA C.
Compra-venta de propiedades. Préstamos Hipotecarios. Comisiones en general. Catedral 1131. Ofic. 4.

INGENIEROS

ALBERTO LARENAS F.
Ingeniero. Claras 162. Casilla 420.

OFICINA TECNICA
Lorenzo Claro Lastarria. Ingeniero Civil. Morandé 235. Teléfono 1963. Casilla 1491.

MATRONAS

LUZ A. DE BUSCHLOH
Matrona. Asistencia toda hora. Manuel Montt 2555.

RITA COSTA DE SANCHEZ
Matrona. — Trasladóse a Huérfanos 2428.

CELIA CASTILLO
Matrona Ginecologista. Clínica Privada. Atiende llamados fuera Santiago.—U. Americana 32.

CLINICA
Ana G. Vargas Barrera.—Partos, enfermedades, señoras. Recibe pensionistas. Cochrane 985.
x-8005-17-j.

CLINICA PRIVADA DE OBSTETRICIA
Señora Reyes. Matrona Ginecologista. Dormitorios higiénicos. Establecimiento montado según últimos adelantos. Atendido por dos cirujanos especialistas. Recibo enfermas todas partes del país. Curaciones internas. Partos indoloros, absoluta seguridad. Precios módicos. Consultas gratis. Esmeralda 9[illegible].

JULIA MORENO
Clínica. Pensionistas, Partos indoloros. Curaciones internas. Coquimbo 1179.

MERCEDES ROJAS
San Diego 932. Recibe enfermas cualquier tiempo. Consultas privadas, precios módicos.

CARMELA TORO G.
Recibe pensionistas. Chacabuco 663.

VARIOS

"INSTITUTO TAQUIGRAFICO PITMAN"
BANDERA 84.—SANTIAGO
Oficina N.o 1
Enseña taquigrafía comercial en inglés y castellano. Traducciones.

MASAJE
S. N. Hayashi, médico masagista. Estudios en Tokio. Especialmente enfermedades articulares, musculares. Reumatismo, estitiquez, parálisis. Gimnasia médica. Consultas: 2-4.—Claras 490.

MASAJE SUECO
Gimnasia médica, enfermedades articulares, musculares, parálisis, reumatismo, neuralgia, estitiquez, obesidad, mala circulación, etc. Tratamiento científico, desviación espina dorsal. Sólo a señoras y niños.— Hanna Widen, titulada en Estocolmo. Claras 46. Consultas: 13 a 15.

ZURCIDOS INVISIBLES
Especialidad virar trajes caballeros. Cóndor 1158.

CONSULTORIO FEMENINO DE CULTURA FISICA
Vello.—Extracción segura por señoritas competentes bajo vigilancia médico. Masaje, gimnasia, hidroterapia, electricidad, etc. Trátanse niños mal desarrollados, anemias, estitiquez, reumatismo, obesidad, enfermedades respiratorias, digestivas, defectos pecho, columna vertebral o cara, como cutis seco o grasoso, etc. Espinillas, lunares, cicatrices, etc. Masaje de belleza, manual y eléctrico. Santo Domingo 848, entre 21 de Mayo y Santo Domingo.

INSTITUTO DE BELLEZA ELVA S. DE TAGLE
Vello. Tratamiento Bizzarnini, extráelo radicalmente. doy prueba.— Se trasladó Agustinas 1233.

"INSTITUTO TAQUIGRAFICO PITMAN"
BANDERA 84.—SANTIAGO
Enseña taquigrafía comercial en inglés y castellano. Traducciones.

TE CRUZ AZUL

TE TE TE TE

AGUA MINERAL DE

PANIMAVIDA

Medicinal. Se toma pura y es exquisita con Whisky, Coñac o Jerez. Como refresco con Granadina o Grosella. Pídala en el centro, a Bandera 176.

ALFREDO BLANCHARD

TE TE TE TE

TE CLUB DE LA UNION

Vidrios Planos

Colocamos y vendemos vidrios de todas clases a los precios más bajos que hay en plaza.
Sírvase pedir presupuestos a esta Casa.

PIMTEIN HNOS.

COMPAÑIA 2015, FRENTE PLAZA BRASIL. — TELEFONO 781
NOTA.—Atiende pedidos de provincias

TURF

CLUB HIPICO

Inscripciones para las carreras del próximo Domingo 13 de Octubre

I. Premio ILUSION.—1,600 metros.—Para caballos de tres años y más que se rematen por $ 4,000.—Peso: 56 kilos.—Descargo de dos kilos por cada 1,000 pesos menos en el avalúo. Recargo de tres kilos a los ganadores.—Inscripción: $ 20.—Premio: $ 2,000 al 1.o

	Kilos		Kilos
Ossyris	59	Esplendor	53
Jack Tar	55	Malmaison	53
Balaclava	55	Ragusa	53
Bahía	55	Cuncuna	53
Empresa	53	Sol de Mayo	50
Floreciente	53		

II. Premio IRLANDA.—1,500 metros.—Para caballos de tres años que no hayan ganado.—Peso: 56 kilos.—Inscripción: $ 30.— Premio: $ 3,000 al 1.o

	Kilos		Kilos
Fatherless	56	Silver	56
Viking	56	Quelen	56
Cristóbal Colón	56	Konak	56
		Fe	54
Perdigall	56	Cora	54
Compiegne	56	Reine Claude	54
Fray Potrillo	56	Astra	54
Raylus	56	Oregón	54
Majuelo	56	Providence	54
Sans Atout	56	Encanto	54

III. Premio INIS FAIL.—(1.a serie).—1,100 metros.—Para caballos nacidos en Chile que no hayan ganado más de $ 15,000.—Peso: 45 kilos.—Recargo de un kilo por cada 1,000 pesos ganados.—Inscripción: $ 25.—Preemio: $ 2,5000 al 1.o

	Kilos		Kilos
Shannon	57	Ruric	50
Duke	53	Girasol	49
Vichy	52	Daring	49
Jacob	51	Turpinita	47
Constantino	51	Esopo	47
Rex White	51	Floripina	46
Rústico	50	Furlana	43

2.a serie

	Kilos		Kilos
Merchant	52	Correjuela	46
Fusil	49	Ruler	45
Pisanella	49	Vizcaíno	45
Galia	49	Tenebrosa	43
Cadorna	49	Pila	43
Cilgad	48	Fidele	43
Dudoso	48		

3.a serie

	Kilos		Kilos
Díaz de la Haza	52	Pitarra	47
		Chulapina	46
Sarmiento	50	Lady Violet	46
Rolanda	50	Mary Garden	46
Pau	48	Misty	46
Sensata	47	Chiflón	45
Colón	47	Fragata	45

IV. Premio LA PRUEBA.—(Reglamentario).—3,200 metros m|m.—Para reproductores de cuatro años nacidos en Chile.—Peso: 57 kilos.—Inscripción: $ 80, en dos cuotas: de $ 40 el Lunes 11 de Marzo y de $ 40 el Lunes antes de la carrera.—Premios: $ 6,000 al 1.o, 1,200 al 2.o y 600 al 3.o

	Kilos		Kilos
Bayaceto	57	Tirteo	57
Belfort	57	Iser	55
Peter Pan	57	Bonitilla	55
Embajador	57		

V. Premio INSTANT.—1,400 metros.—Para yeguas nacidas en Chile.—Handicap.—Inscripción: $ 20.—Premio: $ 2,000 a la 1.a

Inscriptas: Empresa, Après Moi, Cascarrabia, Agua Santa, Piragua, Pelusa, Silver Lassie, Niza, Sensata, Pacotilla, Mabille, Porte Cigarette, Correjuela, Couturiere, Balaclava, Rolanda, Bonitilla, Pila, Donnetta y Copla.

VI. Premio INDEX II.—2,400 metros.—Para caballos que no hayan ganado carreras clásicas o reglamentarias.—Handicap. — Inscripción; $ 30.—Premio: $ 3,000 al 1.o

Inscriptos: Música, Cachiyuyo, Requiem, Agua Santa, Querida, Trentino, Cancerbero, Pizarro II y Pequén.

HIPODROMO CHILE

I. Premio PELADOR.—(Handicap).—Steeplechase.—Para caballos de 4 años y más, incluso importados, inscriptos o no inscriptos en el Stud Book.—Inscripción: 15 pesos.—Premios: $ 800 al 1.o y 200 al 2.o—Distancia: 4,000 metros más o menos.—Pista en 8, con once saltos.

(Se anuló)

II. Premio PICARDIA.—Para animales de tres años y más que se avalúen para rematarse en 3,000 pesos.—Peso de reglamento.—Descargo de un kilo por cada 200 pesos menos en el avalúo.—Inscripción: $ 20.—Premios: $ 1,000 al 1.o y 100 al 2.o—Distancia: 1,100 metros.

Inscriptos: Mr. Asquith, Reservista, Batignolles, Retozona, Blue and White, Indian Money, Caupolicán, Angelito, Fraisy, Lag. Pardiez, Soubrette, Vichy, Terrible, Pale Ale, Tenebrosa, Bachillera, Gloire du Chili, Lorna, Aureola, Protector.

III. Premio PAVIA.—Para hacks perdedores.—Peso de reglamento.—Descargo de un kilo por carrera perdida.—Inscripción: $ 15.—Premios: $ 600 al 1.o y 100 al 2.o—Distancia: 900 metros.

(1.a serie)

Inscriptos: Tapicera, Sebastiana, Spider, Girl, Agorera, Mañana, Grano de Oro, Medina, Viana y Negrito.

(2.a serie)

Platina, Sediman, The Tetrach, Monita, Miss Black, Silly, Spark, Corbeta, Richelieu y Holandés.

IV. Premio PICHITO.—Omnium.—Handicap.—Inscripción: $ 20.—Premio: $ 1,000 al 1.o y 200 al 2.o—Distancia: 1,000 metros.

Inscriptos: Lochinwar, Sarmiento, Taburete, Punch, Dichosa, Caupolicán, Báltico, Bon Accord, Ratisbona, Sally, Pagano, Jerez, Brava, Costanera, Protector, Lorna y Palomilla.

V. Premio PICCOLO.—Handicap.—Para animales ganadores de más de dos carreras.—Inscripción: $ 15.—Premios: $ 700 al 1.o y 100 al 2.o—Distancia: 700 metros.

Inscriptos: Tabernera, Batignolles, Floripina, Aureola, Viñita, Pagano, Odisea, Cidra, Tintero, Slava, Colliguay, Kirk, Homicida, Cabrito, Cara o Sello y Palomilla.

VI. Premio PIROUETTE.—Omnium.—Handicap.—Inscripción: $ 20.—Premios: $ 1,200 al 1.o y 200 al 2.o—Distancia: 1,300 metros.

(1.a serie)

Inscriptos: Cuncuna, Jacob, Cultura, Estrella Polar, Niza, Dichosa, Daring, Millaray, Donnetta, Ivy White, Retozona y Tarff.

(2.a serie)

Inscriptos: Taburete, Regata, Honney Moon, Pale Ale, Aldro, Año Nuevo, Intendente, Ratisbona, Mountainer, Sol de Oro, Diávolo y Reservista.

LOS TRABAJOS DE AYER

Pista de carreras

Don Alfredo, piloteado por un aprendiz, pasó fuerte sobre 1,100 metros, marcando 1.2|5 en los últimos 900 metros.

—Reine Claude, montada por E. Solís, pasó 1,500 metros en 1.39.

—Dudoso, manejado por I. Muñoz, movió 1,100 metros en 1.11 4|5.

—Ruric, conducido por H. Contreras, se tendió en 1,100 metros, haciendo en 58 los últimos 900 metros.

Pista de arena

Chulapina, montada por G. Adasme y Bonitilla, por un aprendiz, pasaron 1,400 metros en 1.34, ganando Bonitilla por tres cuerpos.

—Empresa, jineteado por J. Leiva, pasó 1,200 metros en 1.20.

—Agua Santa, montada por un aprendiz, pasó 1,400 metros en 1.37.

—Océano, conducido por R. Hernández y Sol de Mayo, por un aprendiz, se tendieron sobre 1,600 metros en 1.46, ganando Sol de Mayo lejos.

—Furlana, piloteada por I. Muñoz y Mary Garden por un aprendiz, pasaron 1,600 metros en 1.56, ganando Furlana por tres cuerpos.

—Last, montado por un aprendiz, se tendió sobre 1,200 metros en 1.16 4|5.

—Pila, manejada por P. P. Quezada, pasó 1,200 metros en 1.18.

—Darwin, conducido por I. Muñoz, y Après Moi, por un aprendiz, pasaron 1,400 metros en 1.32 3|5, ganando Après Moi por dos cuerpos.

—Cascarrabia, montada por H. Contreras, pasó 1,600 metros sin apuro en 1.52.

—Majestic, montado por N. Oteiza, pasó 1,200 metros en 1.21 3|5.

—Pardiez, montado por H. Contreras, pasó 1,400 metros en 1.38 2|5.

—Sans Atout, montado por un aprendiz, pasó 1,400 metros en 1.34.

—Honney Moon, montada por un aprendiz, pasó 1,400 metros en 1.33 3|5.

—Insigny, jineteado por un aprendiz, pasó 1,200 metros al carrerón en 1.25.

—Coplista, montado por un aprendiz, pasó 1,000 metros en 17.

—Constantino, conducido por un aprendiz, se tendió sobre 1,200 metros, marcando 1.20 en la distancia.

NOTICIAS DIVERSAS

Manuel Avila.—Este competente entraineur ha inscripto los siguientes colores: Azul, Cruzado, Crema, Gorra crema.

Defenderán estos colores: Batignolles, Monita, Prólogo y Piste.

Villa Moderna.—El próximo Domingo comenzará la temporada de carreras en esta cancha.

Canciller.—Ha sufrido la aplicación de cáusticos en uno de sus remos.

Fandorine
y la obesidad

80 % de las Mujeres no están satisfechas de su salud!

Fibromas, Embarazos
Hemorragias, Metritis

A eso de los cuarenta, las mujeres echan carne a consecuencia de insuficiencia glandulares; sola la ovoterapia (Fandorine) puede curarlas, conservándoles su talle normal.

En sus memorias, los Dres. Poullet, agregado a la Facultad de Medicina de Lión; Régnier, ex interno de los Hospitales de París, antiguo jefe de Laboratorio de Electroterapia del Hospital de la Caridad en París; el Dr. Giraud, de Reims; J. Valentin, de la Facultad de Medicina de Lión, médico especialista en las enfermedades de la mujer, aconsejan el uso de la *Fandorine* contra la obesidad de las mujeres.

Establecimientos Chatelain, 2, rue Valenciennes, París.
Concesionario para Chile: Am. Ferraris, Teatinos, 70, Santiago.

Urodonal
lava la sangre

Reumatismo — Arenillas
Ciática — Gota

GRANDS PRIX
Quito y Nancy 1909
Londres 1908

HORS CONCOURS
San Francisco 1915

Un tratamiento con URODONAL lo librará de sus dolores

OPINIÓN MÉDICA:
« El *Urodonal*, administrado en el momento de las manifestaciones agudas de la gota, no tiene ningún eco dañoso, como los salicilatos; ningún efecto peligroso y a veces temible, como el cólquico y la cólquicina. La intensidad de los dolores disminuye, y en muchos casos la duración de los accesos es muy notablemente reducida. »

Dr. F. MOREL,
Médico-Mayor de la clase retirado, antiguo Médico de los Hospitales de la Marina y Colonias.

Establecimientos Chatelain, 2, rue Valenciennes, París.
Concesionario para Chile: Am. Ferraris, Teatinos, 70, Santiago.

En la Región Austral

SE VENDE UN ACREDITADO HOTEL, INSTALADO EN EDIFICIO AD-HOC Y CON TODO CONFORT.
CAPACIDAD HASTA CIEN PERSONAS.
LOS INTERESADOS PUEDEN DIRIGIRSE A:

CASILLA 442. - VALDIVIA

14-j

SOCIABILIDAD OBRERA

LA CARESTIA DE LA VIDA

LIMITES INCREIBLES A QUE HA LLEGADO

UN CASO CONCRETO E INEXPLICABLE

EL ESTABLECIMIENTO DE UNA OFICINA DE CONTROL DE APROVISIONAMIENTO

CON EL SEGUNDO ALCALDE, DON NICASIO RETAMALES

La carestía de la vida ha llegado entre nosotros a límites increíbles. Todo el mundo se lamenta de esta situación y nadie acierta a explicársela. En efecto, se trata de algo incomprensible.

Un ejemplo probará este aserto. No hace mucho, conversábamos con un agricultor de Ñuñoa y nos decía que un saco de papas que él vende en su chacra a siete pesos, el público lo adquiere a dieciocho.

DON NICASIO RETAMALES

¿Por qué? ¿Qué razones tan poderosas influyen en un aumento inmoderado de los precios?

No las conocemos, pero siguiendo nuestra norma de servir al público en la forma más cumplida y en especial a la clase obrera, que es la más afectada con este orden de cosas, estamos dispuestos a proseguir una campaña sostenida hasta obtener un resultado positivo.

Es de aplaudir la feliz iniciativa del Consejo Federal Número 1 de la Federación Obrera de Chile al patrocinar el nombramiento de un Comité pro abaratamiento de consumos, con lo que se facilitará nuestra labor.

La justicia de la causa, unida al prestigio de la referida institución, son augurios de éxito.

En la tarde de ayer tuvimos oportunidad de hablar sobre el tema que nos ocupa con el Segundo Alcalde de esta ciudad, el señor Nicasio Retamales, cuya dedicación al estudio de los problemas que afectan a la clase trabajadora, es de todos reconocida.

—Aplaudo calurosamente, nos dice, el interés que demuestra "La Nación" ante un asunto de vital importancia como es el relativo a la carestía de la vida. Estimo que es esta una campaña de alta trascendencia, a la que todos deben prestar apoyo, y en especial, los que invisten un cargo público.

La licencia comercial debe tener un límite y hoy por hoy no veo otro medio eficaz para ello que el establecimiento de una oficina de Control de Aprovisionamiento.

La Municipalidad se ocupará dentro de poco de este asunto, pues, como se sabe, existe un proyecto bastante completo sobre el particular.

Para la aplicación de las medidas tendientes a abaratar el costo de la vida se requiere contar con un organismo especial, con una dirección que vele constantemente por los intereses del vecindario consumidor y se encargue de hacer cumplir las ordenanzas, reglamentos y decretos alcaldicios.

Con este organismo se terminaría con el abuso de los que lucran con el alza inmoderada de los artículos de primera necesidad.

A esto agreguen ustedes, que con la Oficina de Control se facilita la distribución ordenada de los productos.

En síntesis, concluye el señor Retamales, aunque no se trate de una panacea, el proyecto referido vendrá a disminuir el mal en forma muy apreciable.

Los obreros y la carestía de la vida. — La comisión nombrada por el Consejo Federal N.o 1 de la Federación Obrera de Chile, para iniciar la formación de un Comité pro abaratamiento de los artículos de primera necesidad, acordó dirigir una circular a todas las corporaciones obreras y de empleados existentes en la capital, pidiéndoles el nombramiento de delegados para la formación del Comité aludido, pero no ha sido posible enviar esta circular a algunas sociedades, por no tener la dirección de sus secretarías. Por este motivo se les ruega darse por invitadas con el presente aviso.

La primera reunión de delegados se efectuará el Jueves 10 del actual, a las 20.30 (8.30), en Bascuñán Guerrero 542.

Homenaje a un obrero fallecido.—Significativa ceremonia.—Como estaba anunciado, a las 17 horas (5 P. M.), del Domingo, se llevó a cabo en el mausoleo que la Sociedad Fermín Vivaceta posee en el Cementerio General la colocación de una placa de bronce destinada a perpetuar la memoria del que fué un noble y esforzado luchador social, don Juan Francisco González.

Minutos antes de la hora indicada llegó hasta el mausoleo el directorio de la mencionada sociedad con el estandarte y banderolas enlutadas.

Numerosos amigos personales de los hijos del malogrado extinto y representaciones de las Sociedades Unión de Artesanos, Igualdad y Trabajo, Federación Obrera de Chile, Centro de Tapiceros, Hojalateros y Gásfiters, Manuel Rodríguez, Unión de los Tipógrafos, Adelanto Local de la Población El Carmen, Centro Malaquías Concha, Escuelas Nocturnas para Obreros, Asociación de Educación Nacional y Federación de Estudiantes se habían congregado también desde temprano para asistir a la solemne ceremonia.

Inició el acto el presidente de la Sociedad Fermín Vivaceta don José Miguel Gatica, quien rememoró a grandes rasgos los puntos culminantes de la vida de don Juan Francisco González cuando por cerca de 20 años tuvo vibrante actuación en la lucha social obrera.

Leyó en seguida un sentido discurso don Darío Díaz, miembro de la Sociedad Igualdad y Trabajo y director de la Fermín Vivaceta.

Se procedió después a la colocación de la placa, artísticamente ejecutada en los talleres del obrero chileno señor Manuel Pinto. Entre los laureles ostenta la dedicatoria de la familia. Al momento de ser colocada, uno de los hijos del meritorio extinto, don Armando H. González, agradeció en frases muy sentidas el homenaje con que se glorificaba la memoria de su padre por las colectividades obreras de Santiago.

La ceremonia se dió por terminada después de las 6 de la tarde siendo despedidos los asistentes en el peristilo del Cementerio por la mesa directiva de la Sociedad Fermín Vivaceta.

Sociedad Igualdad y Trabajo.—Cítase a sesión de directorio para hoy, a las 20.30 (8.30).

Unión Federal de Mueblistas Carpinteros y Ramos Similares.—Se pone en conocimiento de los consocios que ha dejado de existir nuestro compañero Manuel Antonio Soto, por cuyo motivo cítase para hoy Martes 8, a las 17.30 horas (5.30 P. M.), en nuestro local, Avenida Matta 798.

Centro de Alumnos y Ex-alumnos de la Escuela Nocturna Fermín Vivaceta.—Promete tener éxito la fiesta que este centro ha preparado para el día de la Raza, el Sábado 12 de Octubre.

Se pondrá en escena la chistosa comedia de Vital Aza intitulada "Sueño dorado".

La fiesta se llevará a efecto en el salón-teatro de la Sociedad de Artesanos La Unión.

Unión Gremial de Cerrajeros, Herreros y Ayudantes. — En la última sesión se acordó mandarle una nota al tesorero por haber faltado a dos sesiones; sesionar los Martes (el directorio) y los Viernes (asambleas generales).

CITACIONES

Federación Metalúrgica de Chile.—Cítase a los señores delegados de los difrentes gremios metalúrgicos para hoy a las 19 horas (7 P. M.), para seguir tratando de la Convención que se celebrará en esta capital.

Local, Cueto 247, casilla 4674. Correo 2.

Sociedad de Carpinteros y Ebanistas Fermín Vivaceta.—Cítase a sesión extraordinaria de directorio para el Miércoles 9 del presente, a las 20 horas (8), como en igual forma a la comisión de fiestas.

Cítase a la comisión de edificio para ese mismo día.

Sociedad Pro Adelanto y Defensa de la Población Rivera.—Cítase a junta general ordinaria para el Domingo 13 del presente, a las 14 horas (2 P. M.)

Sociedad de Socorros Mutuos Juan Miguel Dávila Baeza.—Cítase a junta general extraordinaria para el Martes 8 del presente a las 21 horas (9) en el local social, Huérfanos 1326, oficina 12.

Esta sesión fué pedida por el número reglamentario de socios para tratar de la renuncia de la comisión de sanidad.

Unión Gremial de Torneros y Mecánicos. — Cítase a junta general de directorio para el Miércoles 9 a las 16.30 (6.30)

Salón social, Cueto 242, Casilla 4674. Correo 2.

Federación de Obreros de Imprenta.—Para el Miércoles 9 deben los delegados de talleres asistir a la sesión de directorio para recibir instrucciones en lo referente a consultar a los personales para la presentación a los industriales y fijar la fecha en que se hará.

Las personas que tomarán parte en la representación del beneficio del 19 tienen toda facilidad en el teatro de la Federación de Zapateros, para sus ensayos.

El Gran REMEDIO UNIVERSAL

Nitro Ozona, Lowe-Weisslog, el único comprobado por medio de la radiografía que cura la tuberculosis (tisis). Pruebas a la vista. Afamado desde 1887. Cura radicalmente: cáncer, gangrena, sífilis, enfermedades hígado, riñones, del estómago, pulmones, bronquitis, faringitis, asma, ipertrofia, diabetes, albuminuria, reumatismo, hidropesía, obesidad, raquitismo, epilepsia, apoplegía, anemia, catarro intestinal, disentería, apendicitis, peritonitis, almorranas, fístulas, furunculosis, heridas, úlceras, tumores, contusiones, quemaduras, picaduras venenosas, enfermedades piel, sangre, enfermedades secretas. Prodigioso en aneurisma, en enfermedades del corazón, cerebro, vista, espina dorsal, etc. Viruela, peste negra, hemorrágica, peste bubónica, tifus, pestes y fiebres en general, son vencidas a las pocas horas con repetidos lavados intestinales y tomas. Igual tratamiento para demás enfermedades. Catecismo Nitro-Ozona, consúltelo todo enfermo, sea cual fuere el mal, encontrará el medio seguro de sanar radicalmente. Remítolo gratis quien lo pida.

LUIS LOWE,
Casilla 832.— Claras 149.— Santiago.— Droguería Daube y Boticas principales

¡llego llego!
Probetas graduadas
Abullómetros Salleron
Repuestos para alambiques Salleron

DONDE
ESTADO 235
RAAB BELLET Y C.ia

Informaciones Comerciales, Industriales y Agrícolas

SANTIAGO OCTUBRE 7

CAMBIO

El Banco de Chile ha fijado ayer los siguientes cambios:

d/v	Londres	Paris
90	14 1/4 1 £ $ 15.64.21	1.54 1/4 1 fr. $ 0.64.82
60	14 3/16 1 £ $ 16.91,63	1, fr.
30	14 1/8 1 £ $ 16,99.12	1 fr.
3	14 1/16 1 £ $ 17.06.67	1.52 1 fr, $ 0.65.78

N. York— 1 dolar $ 3.57 1/4

1 Nac. Arg. $ 1.61 1/4

d/v	Italia	España
90	1,78	1.31
3	1,75 3/4	1.19 1/2

El Banco Español de Chile fijó ayer los siguientes cambios sobre las plazas que se indican:

Plazas	90 d v	v
Londres...	14 1/4	14 1/16
Paris.......	154 1/4	15[illegible] 1/4
Madrid.....	121 3/4	120
New York		3,58 1/2

Una peseta al cambio de 121 3/4 vale 0.82.13 y al cambio de 120 vale $0.78.33

LO QUE VALE EL PESO ORO DE 18 PENIQUES

Al cambio bancario de 14 1|4 el peso oro de 18 d vale $ 1.2631 moneda corriente.

Como el recargo comercial es de 47.00 por ciento, hay una diferencia con su valor efectivo de 20.69 por ciento.

CAMBIOS

REVISTA BURSATIL

Acciones de Banco, Sociedades Mineras, Salitreras, Ganaderas y Agrícolas, Petrolíferas, Industriales, Compañías de Seguros, Bonos, Valor de Metales, Ferias, Mataderos, etc.

SITUACION GENERAL DEL MERCADO

El movimiento de ambas ruedas fué de bastante actividad, tanto en acciones como en bonos, sumando el valor efectivo de las ventas en los dos capítulos $ 426,600 y 514,000, respectivamente.

Tendencia

El mercado de acciones sufrió una importante baja, principalmente momentos antes y en la primera rueda, produciéndose en varios valores de especulación una situación de pánico. Esta situación desapareció en la tarde, pues el mercado quedó siempre muy flojo.

El cambio sobre Londres experimentó tambin en el curso del día importantes fluctuaciones; así en la mañana bajó hasta 13 15|16 para subir en la segunda rueda a 14 3|8 y cerrar a 14 1|32.

Tendencia

En los títulos de sociedades predominó franca tendencia de baja.

Acciones que bajaron

Bancos.— Chile, de 202 1|2 a 200; Español, de 150 a 148; Nacional, de 49 a 48 1|2; Hipotecario, de 551 a 550.

Ganaderas.— Fuego, de 76 a 74.

Mineras.—Llallagua, de 288 a 272; Oploca, de 89 1|2 a 88; Curanilahue, de 172 a 170; Monte Blanco, de 3 a 2 3|4.

Salitreras.— Antofagasta, de 137 a 130.

Industriales.— Gas, de 108 3|4; a 107;; Laborotorio Chile, de 92 a 90 1|2; Viña, de 112 a 105; Vapores, de 200 a 198.

TRANSACCIONES, OFERTAS Y DEMANDAS

Bancos

Chile.—Después de venderse 7 a 203 1|2, 450 a 201 1|2, 58 a 201, 500 a 200 1|2 y 175 a 200, quedó oferta de venta a este precio y demanda a 199 1|2.

Nacional.—Se vendieron en varios lotes 955 a 48 1|2, quedando pedidos así.

Español.— Vendedor por 100 a 150 y comprador a 149.

Hipotecario.— Colocaron 15 a 550.

Garantizador. — Solicitaron comprar 100 a 10.

Italiano.— Pidieron 520 a 6 1|2.

Francés.— Hubo interés por comprar a 48 1|2 y vendedor a 49.

Sociedades Mineras

Llallagua.—En la primera rueda hubo compradores a 272.

Gatico.— Propusieron comprar 500 a 17 3|4.

Vacas.—Demanda por 200 acciones a 5.

Oruro. — Ofrecieron vender a 18 1|2.

Oploca. Quedó interés por vender a 88.

Curanilahue.—Después de venderse 62 a 170, quedaron vendedores así.

Pintados.— Ventas de 300 acciones a 4 1|4.

Monte Blanco.— Propusieron vender a 2 3|4.

Sociedades Salitreras

Antofagasta. — Transacción por 100 a 127, 115 a 125, 100 a 125 1|2, 510 a 129 1|2, 155 a 130, quedando pedidos a este precio.

Loa.— Hubo comprador a 35 1|2.

Sociedades ganaderas

Fuego.— Colocaron 210 a 74.

Sociedades Petrolíferas

Sud Americana.— Colocaron 2,000 a 0.25, quedando comprador así.

Sociedades Industriales

Gas — Vendieron 2 a 108, 20 a 107 1|2, 9 a 107 1|4 y 50 a 107.

Laboratorio Chile.— Propusieron vender 20 a 90 1|2.

Tattersall.— Hubo interesado en vender a 136.

Tabacos.— Comprador por 200 a 58 y ventas en Valparaíso a 59.

Transportes Unidos.— Quedó vendedor de 100 acciones a 48.

Vapores.— Oferta de venta por 100 a 198.

Sociedades Diversas

Bolsa de Comercio.— Colocaron 1 acción en 63,000.

Colocaron 1 acción en 63,000.

Bonos

Caja 8-1 o|o— Hubo operaciones de 4,000 a 101 3|4; 59,000 a 101 7|8; 7,500 a 102; 45,000 a 102 1|8, y 152,700 a 102 1|4; quedó demanda a este último precio.

Caja 7-1 o|o— Vendieron 39,500 a 97 1|2 y 18,000 a 97.

Caja 7-1 o|o —Solicitaron comprar 7,000 a 97 1|2.

Caja 6-1 o|o— Ofrecieron vender 10,000 a 92.

Caja £ 5 o|o—Propusieron comprar 5,000 a 98.

Hipotecario 8-1 o|o— Se vendieron 23,000 a 99 1|2; 3,000 a 99 5|8; quedando pedidos a 99 1|2.

Hipotecario 8 o|o— Hubo transacción por 54,000 a 99 7|8.

Hipotecario 7 o|o— Se vendieron 10,000 a 98 3|4 y 8,000 año 1908 a 99 3|4.

Garantizador 8-1 o|o—Se registraron las siguientes operaciones: 23,000 a 71 1|2 año 1915; 31,000 a 72; 5,000 a 72 1|2 año 1913; 2,000 a 74; 4,000 a 75; 300 a 90.

PRECIO DE LOS METALES

Cablegrama de Londres sobre el precio de los siguientes metales recibido hoy en esta Bolsa de Comercio a las 15 horas (3 P. M.)

Estaño, £ 337 al contado y £ 338 a plazo.

BOLSA DE CORREDORES DE VALPARAISO

Primera rueda

Telegrama oficial de la Bolsa de Corredores de Valparaíso, recibido hoy en esta Bolsa de Comercio, a las 11.34 horas:

Oro

Vendedores a 47.80; compradores a 4760.

Letras

Vendedores a 14 5|32; compradores a 14 3|16.

Segunda rueda

Telegrama oficial de la Bolsa de Corredores de Valparaíso recibido hoy en esta Bolsa de Comercio a las 15.20 horas (3 P. M.)

10000 Caja 8 o|o, 101 7|8.
300 Tabacos, 58 1|2.
100 Banco Español, 148 1|2.
100 Antofagasta, 131 1|2.
800 Tabacos, 59.

Oro

Vendedores a 48.40; compradores a 47.

Letras

Vendedores a 14 9|32; compradores a 14 5|16.

ACCIONES Y BONOS

COTIZACIONES DE ULTIMA HORA

ACCIONES DE BANCOS	Valor pagado	Precio actual
Banco de Chile	$ 100	$ 200
Banco Español de Chile	100	148
Banco Nacional	20	48¼
Banco Santiago	100	133½
Banco Popular	100	120
Banco Unión Comercial	20	8¼
Bco. Hipot. de Chile	200	550
Banco Chileno Garantizador de Valores	100	10
Banco Francés		48
Banco Italiano	20	6½
Banco Curicó		128
SOCIEDADES GANADERAS		
Tierra del Fuego	£ 1	74
Chile Argentina	1	9
Nuble y Rupanco	$ 20	40
Gente Grande	£ 1	75
Laguna Blanca	1	77
Agrícola de Vallenar	$ 20	
Aysen	£ 1	53
SOCIEDADES MINERAS		
Llallagua	£ 1	272
Oploca	1	88
Totoral	$ 10	8
Oruro	£ 1	18½
Gatico	$ 20	19½
Curanilahue	100	170
Lota y Coronel	£ 10	710
Monte Blanco	1	2¾
Colquiri	$ 5	4
S. José de Oruro serie A.	£ 1	2½
S. José de Oruro serie B.	1	1
Caylloma	sh 5	6
Las Vacas	$ 50	6½
Pintados	38	4¼
Victoria de Lebu	10	8½
San Bartolo	20	12
Antequera	£ 1	1.40
Poderosa de Collahuasi	5	30
Carbonífera Máfil	$ 50	102
Disputada	$ 25	10½
Domeyko	$ 5	5½
SOCIEDADES SALITRERAS		
Antofagasta	$ 25	130
Loa	£ 5	38
El Boquete	5	55
Agua Santa	5	250
Lastenia	1	22½
La Unión	$ 20	6
Castilla	20	10
Perseverancia	20	15
SOCIEDADES INDUSTRIALES		
Cnos. de Gas de Santiago	$ 60	107
Gas de Valparaíso	50	91
Soc. Austral de Maderas	£ 1	1
Laboratorio Chile	$ 25	9¼
Electricidad Industrial	50	100
Ref. Az. de V. del Mar	£ 1	115
Azucarera de Penco	1	146
Gas Acetileno	$ 50	10
Fábrica de Tejidos	100	245
Maderas Malvoa	20	15½
Chilena de Tabacos	20	59
Cervecerías Unidas	100	345
Buques y Maderas	50	43½
Molinera el Globo	100	77
Cemento el Melón	£ 1	79
Fábricas Unidas Catres	$ 100	75
Transportes Unidos		45
Mercado de la Vega	100	101
Manufacturera de Tejidos		85
Feria Izquierdo	100	75
American Shoe Factory	100	120
COMPAÑIAS DE SEGUROS		
La Germania	$ 25	36
La Nacional	25	600
La América	25	62
La Americana	100	231
La Comercial	50	170
La Española	10	260
La Unión Chilena	50	575
La Italia	150	220
La Internacional	25	143
La Central	25	35
La Francesa	55	130
La Nueva España	70	100
La Alemana	75	225
La Chilena Consolidada	25	62
La Alianza Chilena	25	34
La Franco Chilena	20	38
La Santiago	50	235
La Mapocho	50	240
La Araucanía	25	35
La Iberia	62½	66½
La Unión Nacional	60	60
La Industrial	25	30
SOCIEDADES PETROLIFERAS		
Petróleos del Pacífico	10	0.75
Sud-Americ. de Petróleos	-	0.25
Pacífico Liberadas		2
Patagonia Consolidada		0.60
SOCIEDADES DIVERSAS		
Bolsa de Comercio	1,250	63.000
Club Hípico	500	7.600
Hipódromo Chile	500	1000
C. S. A. de Vapores	25	198
F. C. E. San Bernardo	100	11
Telégrafo Comercial	25	42
Telégrafo Nacional	20	16
Tattersall	100	135
BONOS		
Caja 6-1 (30 ab. y 31 oct.)		92
Caja 7-1 (30 en. y 31 dic.)		98

Ismael Errázuriz O.
Corredor de la Bolsa de Comercio

Se encarga de la compra-venta de acciones, bonos, etc., y préstamos hipotecarios.

CALLE CLUB DE LA UNION 1065 (Edificio de la Bolsa)

BARCA "ALBERTO"

La barca española "Alberto" de 1,500 toneladas empezará a recibir carga para Buenos Aires desde el Lunes 7 del presente.
Por fletes dirigirse a

BORQUES BLANCO y Cía.
VALPARAISO, BLANCO 879

EL DEPARTAMENTO DE AVISOS
TELEFONO 3113
Atiende de las 9 h. a las 22 h.
(Hora antigua: 9 A. M. a 10 P. M.)

AVISOS ECONOMICOS

Descuentos: De 5 a 10 publicaciones seguidas, 5% — De 11 a 20, 10% — De 21 a 30, 15%

TARIFA
AVISOS ECONOMICOS
Cada palabra (mínimum 6 palabras por aviso) $ 0.05

Caja 7-1 (30 en. y 31 dic.)	97 [illegible]
Caja 7-2 (30 ju. y 31 dic.)	97 1|2
Caja 8-1 (30 ju. y 31 dic.)	102 1|4
Caja 8-2 (30 ju. y 31 dic.)	102
Garant. 6 (30 ju. y 31 dic.)	75 7|8
Garant. 7 (30 ju. y 31 dic.)	70
Garant. 8 (30 ju. y 31 dic.)	72
Hip. 7-2 (31 ma. 30 sept.)	100
Hip. 8-2 (31 ma. 30 sept.)	99 7|8
Hip. 8-1 (31 ma. 30 sept.)	99 5|8
Hip. V. 8-1 (30 ju. y 31 dic.)	[illegible]
Municipalid. 8. (Privileg. ab.)	94
Municipalid. 8. (Privileg. Oct.	98 1|2
Caja libras, 5o|o	98 1|4
Municipalid. (Privileg.)	98

COTIZACION DE ESTAÑO

No variaron, es decir, quedaron a £ 337 al contado y £ 338 a plazo.

Negociación minera

Los conocidos corredores de esta plaza, señoras Juan S. Arce y Alberto Gallardo, han adquirido, en Catamarca (República Argentina), unos importantes yacimientos de mica y han formado, para explotarlos, una compañía con el nombre de The Catamarca Mica Mining Co., con un capital de $ 100,000, suscrito por los socios.

Nos dicen que la producción actual es de un mil kilos diarios de mica pura en hojas, producción que podría aumentarse hasta 3,000 kilos.

Este mineral se está vendiendo en Buenos Aires a razón de 10 a 15 nacionales kilo.

Nos agregan que fuertes sindicatos norteamericanos han hecho afertas de compra de los citados yacimientos, ofertas que han rechazado por el momento.

BOLSA DE PRODUCTOS SANTIAGO

Operaciones efectuadas en la rueda de hoy. Todos los precios son por quintal métrico, con saco, salvo estipulación contraria.

Ofertas y demandas

Trigo blanco. — Vendedor de trigo blanco del centro de la próxima cosecha a $ 26.50 y comprador a 25.

Frejoles. — Vendedor caballeros a 39.50 Teno al norte y comprador a 37.

Vendedor burritos claros a 35 en Nancagua y comprador a 35. en Santiago.

Vendedor coscorrones a 35 en Melipilla.

Papas. — Vendedor de papas amarillas a 19.50 en Santiago.

Transacciones registradas

Trigo blanco. — 100 sacos de trigo blanco del centro a 32, sin saco, en Providencia.

Transacciones en rueda

Papas. — 100 sacos de papas amarillas a 18 en Santiago.

Trigo blanco del centro

Precio oficial: $ 32 los cien kilos sin saco en Providencia.

TATTERSALL

Precios corrientes en la Feria del 7 de Octubre de 1918:

Terneros de pié, de $ 25 a 110.
Terneors de un año, de 120 a 160.
Terneros de 1 1|2 año, de 170 a 200.
Novillos de 2 años, gordos, de 270 a 300.
Novillos de 2 años, a media gordura, de 240 a 270.
Novillos de 2 años, flacos, de 200 a 240.
Novillos de 3 años, gordos, mestizos, de 380 a 460.
Novillos de 3 años, gordos, del país, de 340 a 400.
Novillos de 3 años, a media gordura, de 300 a 350.
Novillos de 3 años, flacos, mestizos, de 260 a 300.
Novillos de 3 años, flacos, del país, de 230 a 260.
Bueyes gordos, mestizos, de 500 a 750.
Bueyes gordos, del país, de 480 a 560.
Bueyes a media gordura, de 380 a 450.
Bueyes flacos mestizos, de 300 a 360.
Bueyes flacos del país, de 220 a 280.
Bueyes de trabajo, de 330 a 450.
Torunos gordos, de 400 a 580.
Torunos a media gordura, de 280 a 360.
Toros, de 250 a 540.
Vaquillas de 1 1|2 año, de 130 a 170.
Vaquillas de 2 años, de 180 a 220.
Vaquillas de 3 años, de 220 a 270.
Vacas gordas mestizas, de 380 a 600.
Vacas gordas del país, de 340 a 420.
Vacas a media gordura, de 280 a 350.
Vacas flacas mestizas, de 240 a 270.
Vacas flacas del país de 200 a 240.
Vacas paridas de lechería, mestizas, de 340 a 420.
Vacas paridas a media gordura, de 280 a 340.
Vacas paridas flacas, de 200 a 260.
Corderos, de 21 a 26.

Ventas al peso y en privado al martillo

Novillos, de $ 0.85 a 0.98 1|2 el kilo.
Bueyes, de 0.86 a 0.94 el kilo.
Torunos, de 0.70 a 0.80 el kilo.
Vacas, de 0.88 a 0.95 1|2 el kilo.

MATADERO PUBLICO

Octubre 8 de 1918

Encierra para hoy:

	Vacunos	Ovejunos	Cerdos
Entrados	3.4	650	149
En vara	19		
Suma	324	660	149
Retirados vivos			
Total beneficiados	324	660	149
Cabros		Terneros 33	

Octubre 7 de 1918

Precios de las carnes de ayer:

Carne buey	1.ª clase	1.10	1.42
Id.	2.ª	1.33	1.58
Id.	3.ª	90	1.30
Carne novillo	1.ª clase	1.36	1.38
Id	2.ª	1.30	1.35
Id	3.ª	90	1.25
Carne vaca	1.ª clase	1.10	1.42
Id.	2.ª	1.33	1.38
Id.	3.ª	90	1.30
Carne cordero	1.ª clase		1.50
Id.	2.ª	1.20	1.40
Id	3.ª	80	1.10
Carne oveja	1.a clase		1.10
Id	2.a	80	1.00
Id	3.a	50	70
Carne cabro	1.a clase		1.00
Id.	2.a	70	90
Id.	3.a	50	70
Carne cerdo	1.ª clase		1.2[illegible]
Id.	2.ª	1.10	1.15
Id.	3.ª	90	1.00
Grasa en rama		1.00	1.10
Sebo de ovejuno		60	
Cuero de vacuno, macho			1.10
Id.	hembra		1.25
Id.	ovejuno	30	60

TARTARO
Y
BORRAS SECAS
- - COMPRO - -
LIRA 519
8643-8-j

GRAN GARAGE
"Esperanza"
Esperanza N.o 8, casi esquina Delicias
Boxes. Compra de automóviles. Mecánico primer orden. Consultas gratuitas. Consignaciones. Anticípanse fondos.

Dirección General de CORREOS

Se llama la atención hacia el aviso publicado en el "Diario Oficial", pidiendo PROPUESTAS PUBLICAS PARA IMPRESION DE FORMULARIOS propuestas que se abrirán el 17 del mes próximo, a las 14.

Santiago, 28 de Septiembre de 1918. 16-j

TRIBUNALES

CORTE SUPREMA

Movimiento habido en 7 de Octubre de 1918

1.a Sala. — Contra E. Galindo y otros, acuerdo; 3 contra Valentín Marín, id.; 4 Wordemman con Impuestos Internos, fallada; 5 contra M. Venegas, id.; 7 Contra A. Grez y otro, acuerdo; 8 Venegas con González, fallada. Las demás no vistas o suspendidas.

Alegó don Alfredo Egaña, en la 4; y don Armando Quezada en la 7.

Fallada de acuerdo: Compañía Lautaro con Fisco, casación en la forma, ha lugar. Redactor señor de la Cruz.

2.a Sala. — 2 Ramírez con Ramírez, acuerdo; 7 Barros con Fisco, trámite; 9 Errázuriz con Ruiz, id.; Las demás no vistas o suspendidas.

Los señores Luis Claro S. con don Raimundo del Río alegaron en la 2.

Fallada de acuerdo: Darío Urzúa con Rafael Fernández, casación en el fondo, sin lugar. Redactor señor Gaete.

Desistidas:

Vital Guzmán con Alfredo Guzmán, casación en el fondo; Joaquín y Florencio Verdugo con Pedro Perfetti, apelación inadmisible, casación en el fondo.

3.a Sala. — Contra Wilson, confirmada; 2 Contra Santis, aprobada; 3 Contra García, aprobada; 4 Contra Alegría, aprobada; 5 contra Bustamante, aprobada; 6 contra Mejías, aprobada; 7 contra Soto, aprobada; 8 contra Díaz, confirmada; 9 contra Gallardo, confirmada; 10 contra Saavedra, aprobada; 11 contra Sánchez, aprobada; 12 contra Canales, confirmada; 13 contra Martínez, aprobada; 14 contra Bustamante, aprobada; 15 contra Alvarez, aprobada; 16 contra Gómez, aprobada; 17 contra Tamayo, aprobada; 18 contra Pérez, aprobada; 19 contra Quintana, aprobada; 20 contra Covarrubias, confirmada; 21 contra Toro, aprobada; 22 contra Jiménez, revocada.

Alegaron: En la 1, don Ramón Segundo Jiménez, confirmando.

CORTE DE APELACIONES

1.a Sala. — 1 Contra Contreras, aprobada; 2 contra Clavero, aprobada; 3 contra Verdugo, confirmada; 4 contra Plaza, confirmada; 5 contra Orrego y otro, confirmada; 6 contra Tapia y otro, confirmada; 7 contra Farías, aprobada; 8 contra Lara, acuerdo.

Alegaron: En la 1, don Franklin Otero por la aprobación. En la 5, don Ramón Luis Henríquez revocando.

2.a Sala. — 1 Sumario por muerte de A. Lizama, fallada; 2 sumario por muerte de P. Catalán, fallada; 3 sumario por hurto de un buey, fallada; 4 Contra Rosa Araya, fallada; 5 contra Ernesto Ortiz, fallada; 6 contra Carmela Ortiz, fallada; 7 contra Braulio Luis Campillo, fallada; 8 contra Elisa Astudillo, fallada; 9 contra Rosa Escudero, fallada; 10 contra Camilo Mardones, fallada; 11 contra José Manuel Huichamil, fallada; 12 contra Juan Gómez, fallada; 13 contra Ambrosio Saavedra, fallada; 14 contra Arturo y Armando Peñaloza, fallada; 15 contra Alberto Rojas, fallada; 16 contra José Antonio Vera y otro, fallada; 17 contra María Sepúlveda, fallada; 18 contra Adolfo Gómez y otro, fallada; 19 Amelia Ramírez contra C. Inza, fallada; 20 Juan Vera contra Miguel A. Belloni, fallada; 21 contra María del Carmen Donoso, acuerdo; 22 contra Rómulo Guevara, Relac. pendiente., 23 y 24 no vistas.

Fallada agregada:

Sumario por hurto de bueyes de A. Muñoz, fallada.

Fallada de acuerdo:

Luis Moyano con Fisco.

Alegaron: En la 19 don Miguel A. Calvo S., revocando; en la 20 don Romelio Mardones, revocando; en la 22 don P. Velasco, rev., y don Malaquías Concha rev.; en la 17 don Jorge Gallardo, rev.

4.a Sala. — 1 Sumario por hallazgo de un feto, aprobada; 2 sumario contra Manuel Farías, aprobada; mite; 4 muerte de José Chandía, 3 hurto a Francisco Verdugo, tráaprobada; 5 hallazgo de un feto, aprobada; 6 muerte de V. Gutiérrez, aprobada; 7 contra P. Astorga, aprobada; 8 sumario por suplantación de firma, aprobada; 9 contra Alfredo Araya, confirmada; 10 contra Rosario Saldaño, confirmada; 11 contra Carlos Contreras, confirmada; 12 contra Albina Pacheco, confirmada; 13 contra Lorenzo Coll, confirmada; 14 hallazgo de un feto, aprobada; 15 contra Roberto Tomás Donoso, confirmada; 16 contra Luis Ubeda y otro, mal enunciada; 17 Adolfo Borgoño y otro contra C. Araos, confirmada; 23 M. Zegers con M. Santiago, trámites.

No vistas las demás.

Alegó en la 17 don Manuel Cabezón D., revocando.

Secretaría señor Fabres. — Ingreso Civil. — Abraham Briceño con Eleodoro Vega, Melipilla; Lautaro Mujica con Tomás Rocco, 2.o juzgado.

Ingreso criminal. — Contra Inocencio Gajardo, 4.o juzgado. Sumario de Pedro Valdivia, Santa Cruz. Contra María del C. Fuenzalida, id.; Contra Enrique Gazmuri, Petorca. Contra Lupercio Campusano, 4.o juzgado.

Secretaría Alcalde. — Ingreso Civil. — María Luisa Lira de Díaz, recurso de queja, 1.a instancia; Empresa de los Ferrocarriles del Estado con Fisco; Municipalidad de Talcahuano, Talcahuano; Germán Riesco, recurso de hecho, 1.a instancia.

Ingreso Criminal. — Pedro Portales con Víctor López, Buin; Pedro Solís y otros, robo, Santa Cruz; Nazario Moya y otros, robo y homicidio, Peumo; Juan Racafé Russel, lesiones, 4.o juzgado; Evaristo Castillo Escobar, hurto, 4.o juzgado; Angel C. Delfín Passi y otro, homicidio, 2.o juzgado; Angel C. Delfín y otros, estafa, 2.o juzgado.

Proceso del 2.o juzgado del crimen. — En el proceso que se le sigue a don Santiago 2.o Wilson, por los sucesos de 18 de Septiembre último, le fué concedida la excarcelación bajo fianza por la 3.a Sala de la Iltma. Corte de Apelaciones.

El abogado don Ramón Segundo Jiménez alegó por el señor Santiago 2.o Wilson.

Bombas

8.a COMPAÑIA DE BOMBEROS "La Unión es Fuerza".— De orden superior cito a la Compañía a sesión extraordinaria para el Jueves 10 del presente, a las 21.30 horas. Elección de dos miembros de la Comisión revisora de libros y demás a que hubiere lugar.—El secretario.

2.a COMPAÑIA DE BOMBEROS "Esmeralda". — Cito a los voluntarios a sesión ordinaria para el Jueves 10 del presente, a las 21 1|2 horas. — El secretario.

6.a COMPAÑIA DE BOMBEROS.— Cítase a la sección Voluntarios a academia y ejercicio para los días Jueves y Viernes en Catedral esquina de Matucana. Uniforme de trabajo.—El ayudante.

9.a COMPAÑIA DE BOMBEROS.— Cítase a la compañía a reunión general para el día Viernes. Uniforme de trabajo.—El secretario.

Automóviles "SINGER"

Afamada Marca Americana de Primera Categoría en los E.E. U.U.—Elegantes - Resistentes - Poderosos

90 H.P. = 6 CILINDROS

IMPORTADORES

Sociedad de Maestranza y Galvanización
SERRANO 205, VALPARAISO

FABRICA EN CALETA ABARCA - VIÑA DEL MAR.—Esta Sociedad cuenta con los Talleres y Garage más grandes en Chile.

SE EXHIBEN:
Exposición de Automóviles y Aeroplanos y Catoretti & Co., Ahumada 281

L. Mandujano Tobar
SAN DIEGO 51, CERCA ALAMEDA
PLANCHAS GRABADAS
Timbres de metal
Calados en metales.

Octubre 8
Santa Brígida
CAMBIO
Banc. 14 1/4 | Com. 14 5/16
ORO: 47.00 %
Equivalencias del Cambio

1 £ vale	16.84.21
1 Franco	0.64.82
1 Dólar	3.57½
1 Peseta	0.82.13
N. Argentino	1.61½

Cambio de Monedas
LA UNIVERSAL
Cas. 548. - Teléf. Ing. 1585
Estado 251, Santiago, Chile
Compra y venta de toda clase de monedas extranjeras y del país. Giros sobre el extranjero. Compra y venta de acciones y bonos.
MUÑOZ DE ARCE HNOS.

Avisos Económicos

NUEVOS

PLANTAS ORNAMENTALES, PAra parques, jardines. Vende jardín Vicuña Mackenna 4. x-8712-9-j

CORTADOR COMPETENTE EN trajecitos de niños se necesita con recomendaciones. Puente 622. Se paga buen sueldo. x-8711-8-j

NIÑAS QUE SEPAN COSER A máquina se necesita. Puente 622. x-8710-8-j

SOMBRERERO COMPETENTE en sombreros de cole, se necesita con recomendación. República 46. x-8709-8-j

INYECCIONES DE TODA ESPEcie y aplicaciones de Neosalvarsan Precios módicos. Botica Portal Mac-Clure esq. Merced. Plaza de Armas.

$ 50 TONELADAS TIERRAS COloradas. Puro óxido. San Isidro 363.

40 CENTAVOS KILO TIERRA amarilla lavada, especial pintura. Cochrane 1210. 8716-8-j

$ 500 VENDO MOLINO MOLER granos, tierras colores. Cochrane 1210.

$ 220 VENDO MAGNETO BOSCH garantido, legítimo. San Isidro 363. 8715-8-j

COMPRO DENTADURAS Y DIENtes artificiales usados. Eleuterio Ramírez 1054. x-8718-13-j

"RENARD BLANCHE" RICA Y elegante piel véndese en mitad precio. Tratar Agustinas 1222. 8718-13-j

OCASION.— VENDO AUTOMOvil Chevrolet particular, poquísimo uso. También véndese por mensualidades sin exigir pie. San Isidro 363. 8714-8-j

FRUTERIA "LA LORA", LLEgaron alcachofas y espárragos.— Manuel Rodríguez 109. x-8719-8-j

CAPITALISTA CON 10.000 PEsos. Necesito. Renta mensual para empezar: $ 300, fuera de utilidades. Garantía 1.a clase. Escribir: Venegas. Casilla 3473. x-8313-8-j

26,000 CASA CENTRAL COMpuesta de cuatro casitas, produce 325 mensual vendo verla Loreto 150. 8-j

VENDO PUERTAS Y MADERA usada pra construcciones. Valdeses 656. 8688-10-j

$ 10,000 LISTO EN PRIMERAS hipotecas por propiedades urbanas. Lucinda Rossel M., Morandé 215. 8689-8-j

OCASION BRECKESITO 2 RUEdas, especial compro con arneses $ 430. Barroso 498. x-8692-9-j

VENDO PROPIEDAD ESQUINA produce 400 mensuales, Bascuñan, dos cuadras Blanco Encalada, facilidades. R. de la Barrera, Correo Central. x-8693-8-j

REMATE DE UNA QUINTA: POR resolución del 2.o Juzgado Civil, se ha fijado el 15 del presente a las 14 horas, para que tenga lugar el Remate de la propiedad embargada a la Sucesión Montero ubicada en Barrancas. Mínimum $ 14.115.92. Bases y antecedentes en la Secretaría del Juzgado. Juicio ejecutivo de Olivos con Montero. x-8696-9-j

SIRVIENTA PIEZAS CON REcomendaciones necesítase. Buen sueldo. Alonso Ovalle 1556. x-8697-10-j

ARIENDO UNA O VARIAS PIEzas para guardar muebles, dirigirse a P. V. Casilla 32. x-8698-12-j

ANATOMIA HUMANA "TESTUT" en ocho tomos, compro. B.—Huérfanos 1353. 8687-8-j

MECANICOS COMPETENTES EN composturas de automóviles, necesita el "American Garage", Erasmo Escala 2105. x-8699-10-j

POR AUSENTARSE, VENDESE menage desde salón a cocina. Agustinas 2183. x-8700-8-j

OFREZCOME MAYORDOMO EN construcciones edificios. —Chiloé 1574. x-8668-9-j

OFREZCOME PARA PROPAGANda de cualquier publicación, en ésta. Morandé 850-C. x-8669-8-j

PROPUESTAS.— PIDENSE PROpuestas públicas para las obras de alcantarillado y trabajos de albañilería del Liceo de Hombres de Talca, las que se abrirán el Viernes 18 del presente mes a las 15 horas en la Inspección de Arquitectura donde pueden consultarse los antecedentes. Santiago 5 de Octubre de 1918.— El Secretario General.

TRABAJADOR PARA QUINTA en Cisternas necesítase. Presentarse Bandera 848. Oficina 12. x-8671-10-j

ARRIENDO PIEZAS O DEPARtamento, central. Olivares 1410. x-8672-10-j

VENDO AUTOMOVIL "CHANDler", turismo, siete asientos, muy poco uso. Perfecto funcionamiento. Tratar: San Ignacio 195. x-8680-9-j

PLATOS Y TAZAS, LOZA INGLEsa muy barato hemos recibido directamente nueva remesa en el Gran Emporio Riquelme. San Pablo 1699. Esquina Riquelme. x-8679-9-j

NECESITO TRES O CUATRO MIL pesos para dar más impulso a negocio establecido, garantía el mismo negocio, sin agentes, dirigirse Casilla 2313. x-8702-9-j

FOTOGRAFOS AFICIONADOS, placas marca Imperial papeles y tarjetas para retratos. Precios Bajos. Fotografía Pérez Cruchaga. x-8704-12-j

SE GRATIFICARA A QUIEN DEvuelva llavero perdido en trayecto Recoleta. Chorrillos 535. x-8706-8-j

NECESITO FRANCESA O INGLEsa entendida en costuras, de regular edad, para el servicio de una señorita. Alameda 1406. x-8707-10-j

ELECTRICISTAS COMPETENTES y niños aprendices necesítanse. Bandera 34. Oficina 3. x-8708-8-j

PIANO VERTICAL DE CONcierto vendo por viaje, ocasión, Maestranza 639. x-8703-8-j

HABIENDOSE EXTRAVIADO EL Título N.o 779 por 50 acciones del Banco Italiano orden de don Santiago Angelotti. Queda nulo y sin valor por haber dado aviso al Banco. x-8678-10-j

MAQUINA DE ESCRIBIR VIAjera (Blickenderfer) se vende de ocasión. San Antonio 240. x-8677-10-j

EMPLEADA PARA LAS PIEZAS se necesita en Santo Domingo 1343. 9-j

MATRIMONIO PARA EL COMEdor y piezas se necesita en Santo Domingo 1343. 9-j

EMPLEADO PARA ATENDER establo. Tratar 1 a 2.— Gálvez 154. 8676-13-j

COMERCIO E INDUSTRIAS

MAQUINA ESCRIBIR PERFECto estado, vendo barato. San Diego 122. 9-j.

SEMILLAS FLORES HORTALIzas, catálogo gratis. Atiéndense pedidos provincias. Mercado Central interior 162. Valenzuela. x-8632-8-j

LABORATORIO DENTAL.—DENtadura artificial, planchas $ 20; dentaduras fijas, $ 30; dientes oro $ 10; trabajos rápidos garantidos. M. Vilos, Monjitas 360. x-8296-30-j

ANTIGUA CASA HEMETTE COcinas económicas, útiles y accesorios. Carmen 315. x-7687-15-j.

IMPORTANTE NEGOCIO. — NEgocio establecido, noble con muy buena utilidad, magníficos clientes. Vende Patricio Aldunate, Agustinas 1064. x-8593-8-j.

Mme. TIRAFERRI. — CONFECciona trajes. Ultimos modelos. Garantízase trabajo. Enséñase corte. Agustinas 1057. x-8561-9-j

SOMBREROS, GRAN SURTIDO en novedades de verano. Hechuras, transformaciones y confecciones de fantasía para estudiantes. Libertad 180. — X-8387-15-J

FABRICA DE CARPAS, TELOnes. Se hacen cortinas para almacenes, carpas de campaña, cortinas para patios y galerías, hamacas, almofrees, etc. Manuel Rodríguez 117. Tomás Novak. — 31-l

CONCHILLA, CASI CARBONATO de cal puro, ofrezco a industriales. Ordenes: Dieciocho 455. X-8344-8-J

TECHO AMERICANO ACANALAdo, $ 3.00 plancha. Aróstegui. Yaneti. Santiago, Manuel Rodríguez 854. x-8495-2-k

OCUPACIONES

SE NECESITAN EMPLEADOS

FARMACEUTICO, HOMBRE O mujer, se necesita. Buenas condiciones. Bascuñán 311. x-8629-9-j

NECESITASE CAMISERA Y posticera. Bella Vista 559. x-8658-9-j.

INSTRUCCION

DETECTIVES. CURSO POR COrrespondencia, pida prospectos. Escuela Policial. Chillán. 25-j

ENGLISH, FRENCH, ITALIAN, Spanish quickly taught. Instituto de Idiomas. Adquisición rápida y científica de las lenguas. Solicite lecciones gratuitas de ensayo. Especialidad cursos rápidos para viajar. Berlitz System. Teléfono Inglés 50. Moneda 782. x 11-j.

CURSOS COMERCIALES, $ 30 mensuales; inferiores, 20. Enséñase contabilidad comercial (o bien agrícola, bancaria ,salitrera, minera, militar, industrial, oro y billetes; de sociedades colectivas, en participación, comanditarias o anónimas), aritmética, castellano, inglés, francés, (alemán o italiano), taquigrafía, redacción mercantil, caligrafía, derecho aduanero, civil y consular, geografía comercial y escritura máquina, todos juntos. El primer Instituto de Chile, en su género, según la estadística oficial. Enseñanza personal y por correspondencia. Clases mañana, tarde y noche. Instituto Mercantil, Bandera 287, esquina Huérfanos. Teléfono Inglés 273. Fundado 1904. 8-j

MEDICINA

NOVARSENOBENZOL - BILLON al precio más bajo de plaza, ofrece Botica "Gamboa", Portal MacClure. x-8547-8-j

JABON HIEL HAMBURGUES legítimo es el mejor desmanchador, limpia químicamente. 8-j.

JABON HIEL HAMBURGUES legítimo es inmejorable para lavado de cabeza. 8-j.

CEMENTOS-MADERAS-CAL
Barraca Matucana 1161
TELEFONO 80 Yungay
J. AGUILÓ A.

JABON HIEL HAMBURGUES legítimo venden las Droguerías y boticas surtidas. 8-j.

¿QUEREIS SER LA MAS HERmosa? Usad la incomparable leche de almendras de Werck. Esta leche es sorprendente para aterciopelar y rejuvenecer el cútis. Daube, Droguería Francesa, y principales boticas de la República. 5-k.

PENSIONES

PENSION SANA OFRECE, CASA de familia. Rosas 1267. x-8455-21-j

PENSION ESPLENDIDA, PIEZA amoblada, 80 mesa; 50 ocho platos comida, postre y café. Frente Estación Mapocho, esquina Independencia. x-8430-11-j

COMPRA-VENTA

DE MUEBLES Y OBJETOS VARIOS

NEGOCIO ABARROTES COMpro, y casita. Casilla 118. x-8517-18-j

PIANO DE ESTUDIO REALIZO Huemul No. 2271. x-8551-8-j

PIANO DE ESTUDIO EN PERfecto estado vende Baquedano No. 751. 8-j

ARRIENDOS

TOMO EN ARRIENDO CASA vieja o sitio entre Alameda y Catedral, Teatinos y San Antonio. Bandera 130. Imprenta Universitaria. x-8635-13-j

PROPUESTAS

PROPUESTAS PUBLICAS. — LA Empresa de Agua Potable de Santiago pide propuestas públicas para la confección de los libros, impresos y formularios que necesitará la Oficina para el año de 1919. Las propuestas se abrirán el 14 del presente a las 15 horas en la Oficina Central, Delicias 1123. Especificaciones en la Secretaría. — El Secretario. 10-j.

DIRECCION GENERAL DE Obras Públicas.—Pídense propuestas públicas para la construcción de una escuela rural tipo 160 alumnos en el fundo Santa Rosa de Apoquindo, las que se abrirán el 14 del presente mes a las 15 horas, en la Inspección de Arquitectura, donde se pueden consultar los antecedentes.—Santiago, 1.o de Octubre de 1918.—El Secretario General. 14-j

DIRECCION GENERAL DE Obras Públicas. — Pídense propuestas para los trabajos de terminación del ensanche y obras de alcantarillado del Liceo de Hombres de Chillán, las que se abrirán el 14 del presente mes a las 15 horas (3 P. M.), en la Inspección de Arquitectura, donde pueden consultarse los antecedentes.—Santiago, 3 de Octubre de 1918.—El Secretario General.

PROPUESTAS PUBLICAS. — LA Empresa de Agua Potable de Santiago pide propuestas públicas para la confección de los libros, impresos y formularios que necesitará la oficina para el año de 1919. Las propuestas se abrirán el 14 del presente a las 15 horas, en la Oficina Central, Delicias 1123. Especificaciones en la Secretaría.— El secretario. 8-j.

PIDENSE PROPUESTAS PUBLIcas, para asfaltar 2,000 metros cuadrados de veredas, en las calles de San Pablo y Sto. Domingo. Bases pueden consultarse en la Tesorería San Pablo esquina Cruchaga, diariamente de 8 1|2 a 10 1|2. x-8592-8-j.

CARRUAJES CABALLOS

GARAGE MAIPU. MAIPU 280. Se compone toda clase de autos, boxes, arriéndase autos, particulares. x-8494-8-j

VARIOS

I. MUNICIPALIDAD DE MAIPU, 4 de Octubre de 1918.— Visto el acuerdo tomado por la Honorable Junta de Vecinos en sesión habida con fecha de ayer; Decreto: Convóquese a la Asamblea de Contribuyentes de Maipú para el Domingo 13 del actual a las 14 horas (2 P. M.), en la Sala Municipal de esta Comuna, con el objeto de pronunciarse sobre los acuerdos tomados en dicha sesión de la Honorable Junta de Vecinos. Anótese y publíquese.— **Paul Infante Valdés**, 1.er Alcalde.—**Enrique Escoffier**, Secretario.

JUDICIALES

INVENTARIO SOLEMNE.— EN cumplimiento a lo acordado por la sucesión de don Patricio Moreno Correa, en escritura ante mí de doce de Junio último y lo ordenado por el señor juez compromisario don Armando Quezada A., procederé a completar el inventario de los bienes de la expresada sucesión el Jueves 17 del presente mes, a las 18 horas en Morandé N.o 432.—Santiago, Octubre 4 de 1918.—E. Altamirano, Notario. 15-j

EL 14 DEL PRESENTE, A LAS 15 horas, en el 4.o Juzgado Civil, secretaría José Alfonso, se verificará el remate de un sitio ubicado en la Chacra Clotilde, subdelegación 14 rural de este departamento. Mínimum: $ 3,380. Más antecedentes en la Secretaría del Juzgado, juicio Espínola con Fariña. 8549.

INVENTARIO SOLEMNE.— CITASE a los interesados en la sucesión de doña Mercedes Salamó de García Reyes, a la facción de inventario solemne de los bienes quedados a su fallecimiento, que se efectuará por el Notario infrascripto, el 12 de Octubre próximo a las diez horas, en la casa Agustinas número 2173.— **M. Gaete Fagalde**, Notario. x-8390-11-j

POSESION EFECTIVA.— A DOÑA Julia Roussel Marmot de Donlez, don Alfredo, doña Elena y doña María Etchegoyen Marinot se les ha concedido la posesión efectiva de la herencia de doña Agustina Marinot de Etchegoyen; a don Alfredo y doña Elena Etchegoyen Marinot y a doña María Etchegoyen de Ebner la posesión efectiva de los bienes dejados por don Miguel Etchegoyen Camalez (Cruz 1263) por auto fecha de ayer del señor Juez Letrado de don A. Fuenzalida, secretaría del señor Alfonso.—Octubre 3 de 1918. 11-j

REMATE. — POR DECRETO DEL señor juez del 3er. Juzgado Civil de esta ciudad de fecha 2 de Octubre de 1918, se ha ordenado sacar a remate las propiedades Nums. 1859-1877 de la Avenida Independencia para el 4 de Noviembre próximo a las 15 horas 30 minutos. Mínimum la suma de $ 27,232.60 Bases y demás antecedentes, Secretaría de este Juzgado, expediente Gálmez Hnos. con Jesús Benítez v. de Romo.—El Secretario. x-8673-25-j

ESTA ABIERTA LA SUCESION DE don Segundo Gana Castro ante el albacea don Luis A. Vergara, Gálvez 90. x-8440-9-j

EL 10 DEL PRESENTE, A LAS 15 horas en el 2.o Juzgado Civil de esta ciudad, secretaría Osvaldo Darrigrandi, se verificará el remate de la propiedad 90 y 92 (Cité Biela) calle Biela de esta ciudad. Mínimum para el remate: $ 24,600. Más antecedentes secretaría Juzgado, Julio Pérez con Muñoz. x-8549-10-j

NOTIFICACION.— POR ESCRITUra ante Lizana en 9 de Abril de 1917, don Pedro Herrera como mandatario de don Ernesto Herrera cedió a don Belisario Videla el crédito contra doña Rafaela Carrasco viuda de Herrera según escritura ante Márquez en 19 de Octubre de 1905. Notifico esta cesión a la sucesión de doña Rafaela Carrasco de Herrera, compuesta de don Pedro, Ernesto, Rafael, Eduardo, Emilio, Margarita, Eudocia Herrera, representada ésta por don Carlos, Alberto Ernesto Enrique, Lorenzo, Julia, Blanca y Lidia Sazié, representada ésta por don Alejandro Pérez.—José Alfonso, secretario. 10-j

NOTIFICACION.— POR ESCRITUra otorgada en San Fernando en 30 de Septiembre de 1913 ante el notario señor Marín, don Ernesto Herrera cedió a don Pedro E. Herrera el crédito contra doña Rafaela Carrasco v. de Herrera según escritura ante Avalos en 19 de Junio de 1912. Para los efectos del artículo 1377 del Código Civil se ha ordenado notificar el título a la sucesión de doña Rafaela Carrasco viuda de Herrera, compuesa de don Pedro, Ernesto, Rafael, Eduardo Emilio, Margarita, Eudocia Herrera, representada ésta por don Caros, Alberto, Ernesto, Enrique, Lorenzo, Julia, Blanca y Lidia Sazié, representada ésta por don Alejandro Pérez.—José Alfonso, secretario. 10-j

EXTRACTO. — CERTIFICO QUE por escritura de esta fecha ante mí, los señores Juan Francisco Medel Sánchez, por sí, y Juan Edwyn Salinas G., como representante legal de su mujer doña Florinda Salinas, de este domicilio, han formado una sociedad colectiva comercial para girar en el comercio, en negocio de compraventa de mercaderías en general, frutos del país y explotación de industrias que se presentaren convenientes, bajo el nombre de 'Oficinas Comerciales Chile" con domicilio en esta ciudad. La razón social será Medel y Salinas, que usarán ambos socios, a cargo de quienes queda también la administración de la Sociedad. La duración es de cinco años consecutivos, a contar desde esta fecha. El capital social es la suma de treinta mil pesos, aportado en la siguiente forma: ocho mil pesos por don Juan Francisco Medel S. y ocho mil pesos por don Juan Edwin Salinas, como representante legal de su mujer doña Florinda Salinas, en moneda corriente, y el saldo de catorce mil pesos lo aportarán los socios por iguales partes en la fecha que ellos estimen conveniente. —Santiago, tres de Octubre de mil novecientos dieciocho. — Enrique Campino E., notario. x-8686--12-j

POSESION EFECTIVA.— A DOÑA Zoila Godoy v. de González, a don Francisco Antonio y doña María Clementina González Aguirre se les ha concedido la posesión efectiva de la herencia de don Francisco A. González (Victorino Lastarria 145) por auto de 25 de Septiembre último del señor Juez Letrado don Isaac Givovich, secretaría del señor Lira.—Octubre 3 de 1918. 11-j

POSESION EFECTIVA.— A DOÑA Elena Madrid v. de Parra y a sus hijos don Juan Eufemio, doña María Elena, don Erasmo, don Edmundo y don Ernesto Parra Madrid se les ha concedido la posesión efectiva de la herencia de don Erasmo Parra Gavilán (Compañía 1065) por auto de 17 de Septiembre último del señor Juez Letrado don Isaac Givovich, secretaría del señor Lira.—Octubre 1.o de 1918. 11-j.

REMATE.— POR DECRETO DEL señor Juez del 1er. Juzgado Civil de esta ciudad de fecha 30 de Septiembre de 1918, se ha ordenado sacar a remate la propiedad N.o 1461 de la Avenida Independencia para el 28 de Octubre a las 15 horas. Mínimum la suma de $ 37.302. Bases y demás antecedentes Secretaría de este Juzgado, expediente Gálmez Hnos. con Bernardino Ayala.— El Secretario. x-8673-25-j

POSESION EFECTIVA.— A DOÑA Lucía García se le ha concedido la posesión efectiva de la herencia de don Eugenio García, sin perjuicio de los derechos del cónyuge sobreviviente doña Albina Benedicto de García (Vicuña Mackenna 1268) por auto de 6 de Septiembre último del señor Juez Letrado don A. Fuenzalida, secretaría del señor Guzmán. —Octubre 1.o de 1918. 11-j

POSESION EFECTIVA. — A DON Juan de la C. Vergara y a su hija doña Genoveva Vergara Eulufí se les ha concedido la posesión efectiva de la herencia de doña Ester Eulufí de Vergara (Sargento Aldea 1370) por auto de 14 de Agosto último del señor juez letrado don Isaac Givovich secretaría del señor Lira. Octubre 3 de 1918. 11-j

POSESION EFECTIVA.—A DOÑA Elena, doña Cenobia, doña Amalia, doña Laura, doña Lucía, don Octavio, don Julio, don Abdón y don Mario Silva Molina se les ha concedido la posesión efectiva de la herencia de doña Octavia A. Molina v. de Silva (Morandé 237) por auto de 30 de Septiembre último del señor juez letrado don A. Fuenzalida secretaría del señor Guzmán. Octubre 4 de 1918. 11-j

POSESION EFECTIVA.—A DOÑA Lucrecia Maturana v. de Martínez se le ha concedido la posesión efectiva de la herencia de don Fernando Martínez Maturana (Andes 4615), por auto de 10 de Septiembre último del señor juez letrado don Isaac Givovich, secretaría del señor Guzmán. Octubre 3 de 1918. 11-j

POSESION EFECTIVA.—A DOÑA Eduvigis García v. de Avendaño y a sus hijos don Carlos Humberto, doña María Ester y doña Orfelina Avendaño García se les ha concedido la posesión efectiva de la herencia de don Juan José Avendaño (Panteón s|n.) por auto de 28 de Septiembre último del señor juez letrado don Isaac Givovich secretaría del señor Lira. Octubre 3 de 1918. 11-j

POSESION EFECTIVA.— A DOÑA Blanca, doña Leopoldina y don Amador Bravo Droguett, se les ha concedido la posesión efectiva de las herencias de doña Eulogia Droguett Bravo de Bravo y de don Dionisio Bravo Avilez (Lord Cochrane 845), por auto de 28 de Septiembre último del señor Juez Letrado don Felipe S. Urzúa, secretaría del señor Lira.—Octubre 2 de 1918. 11-j

POSESION EFECTIVA.— A DON José Mercedes Guerrero y a su hija doña Julia de las Mercedes Guerrero Concha se le ha concedido la posesión efectiva de la herencia de doña Trinidad Concha Piña (Bío-Bío 755) por auto de 27 de Septiembre último del señor Juez Letrado don Isaac Givovich, secretaría del señor Lira.— Octubre 4 de 1918. 11-j

POSESION EFECTIVA. — A DOña Amelia, don Felipe 2.o, doña Herminia, don Armando, don Luis Alberto, doña Ana, doña Margarita y doña Blanca Alvarez Arcos se les ha concedido la posesión efectiva de la herencia de don Felipe Alvarez Alvarez (Molina 340 por auto de 17 del actual del señor Juez Letrado don Isaac Givovich, secretaría del señor Lira.—Septiembre 27 de 1918.

APERTURA DE SUCESION.—ESTA abierta la de don Francisco Javier Quevedo. Albacea, doña Octavia Oddó v. de Quevedo. San Isidro 302, Santiago. x-8663-8-j.